EL ADELANTADO DE SEGOVIA

Año CVII • Número 33.884 • www.eladelantado.com • **Martes 2 de septiembre de 2008** • **1,00 euro**

Diario Independiente fundado en 1901 por Don Rufino Cano de Rueda

▶MUNICIPAL

Unas cámaras de seguridad vigilarán las zonas de anclaje de las bicicletas de alquiler

▶El Ayuntamiento decide reforzar el control tras producirse el hurto de dos bicis eléctricas, valoradas en 1.300 euros cada una y que todavía no han sido recuperadas ▶El sistema comenzará a implantarse en el punto de recogida situado junto a la estación de autobuses SEGOVIA13

FOTO: GABRIEL GÓMEZ

▶ El segundo de los encierros resultó lento y peligroso por la falta de conexión entre las reses y los mansos

▶ Los cuellaranos mantendrán el tradicional recorrido del "Baile de Rueda" que precede a los encierros

▶ Los rejoneadores Hermoso de Mendoza y Ventura salieron en hombros en un gran festejo SEGOVIA 6 A 11

Y ADEMÁS...

CAMPUS PÚBLICO: 127 días sin empezar las obras

MUNICIPAL

La travesía de Hontoria mejora su seguridad con nuevos pasos de peatones elevados

El Ayuntamiento y la DGT han invertido unos 50.000 euros en la construcción de varios pasos de peatones elevados y la instalación de semáforos y señales verticales en la travesía de Hontoria. SEGOVIA14

POLÍTICA

IU pone fin al pacto de Gobierno con el PSOE en Palazuelos

IU está dispuesta a gobernar en minoría y el PSOE no descarta "hablar" con otros partidos para quitar la Alcaldía a Asenjo. SEGOVIA19

CRISIS

La economía de la región crece tan sólo un 1,8 por ciento en el segundo semestre CASTILLA Y LEÓN22

AUTONOMÍAS

Ibarretxe insta a los vascos a demandar a España en Estrasburgo por el referéndum ESPAÑA24

NEGOCIO

Nicolás Correa triplica beneficios en el balance económico del primer trimestres.

Suplemento especial

Ecología EL ADELANTADO DE SEGOVIA

PÁGINAS CENTRALES

|TRIBUNA| ALFONSO LÓPEZ

¡Quien lo huele, detrás lo tiene!

Inspirado en el articulo de opinión "Esto huele mal"

TRAS LA LECTURA DEL ARTICULO de opinión del pasado 22 de agosto de 2008 en el

Adelantado, con el titulo "Esto huele mal, pero, ...ha hablado con Botín" escrito por José María Arévalo Miguel, ex concejal del Partido Popular en el Ayuntamiento de Nieva, no he podido resistirme a la tentación de escribir unas líneas inspiradas en el sugerente titulo.

Me parece loable que un cargo público como José María Arévalo demuestre su sensibilidad olfativa y sobre todo ejerciendo en una zona de la provincia donde el nada grato olor de algunas explotaciones intensivas de porcino está de manifiesto.

Mi preocupación sin embargo se centra en un antiguo problema del que ya en el año 2002, se hizo eco la prensa y relacionado con las concentraciones de nitratos en las aguas de la provincia.

En un periódico de tirada nacional el 8-4-2002 se decía "El agua de 55 de los 221 municipios que hay en la provincia de Segovia tiene un alto riesgo de contaminación por nitratos derivados de la actividad ganadera del sector porcino. Los nitratos están en los residuos orgánicos de los cerdos, los purines."

Este verano leo en el Adelantado: "El del arsénico no es el único problema que tiene el agua en la provincia de Segovia. También está, entre otros, el de los nitratos, padecido desde hace tiempo por los vecinos de Balisa y Santovenia, pueblos agregados a Santa María la Real de Nieva". El alcalde de Santa María de Nieva, Eusebio García, se refiere a la situación de la calidad de las aguas como "un problema que se nos viene encima (y siempre sin soluciones y dejándolo correr, como de costumbre…)".

Creo en la relación directa entre el aumento de la mala calidad de las aguas y la constante ampliación de algunas explotaciones porcinas intensivas en la provincia y pienso que deberíamos tomar el camino de otras comunidades españolas, es decir el de reducir nuestra cabaña o cuando menos no ampliarla y controlar sus residuos estrictamente.

En los últimos años el número de autorizaciones ambientales de estas explotaciones en nuestra provincia ha sido exponencial. Consultando algunos expedientes, se puede extraer la cuidadosa atención, al menos sobre el papel, que la administración regional requiere a estas explotaciones para la gestión de sus purines, exigiendo un número suficiente de hectáreas de terrenos para extenderlas teóricamente sin peligro como abono. Supongo que existirá posteriormente, durante el funcionamiento de la explotación, un riguroso seguimiento de las empresas titulares, sobre la correcta gestión del proceso de eliminación de los purines así como las correspondientes sanciones a sus responsables en caso de incumplimiento.

Preocupado por los aumentos de la cabaña porcina en nuestra provincia y consultando los expedientes de licencias de los últimos años, se puede encontrar dos licencias ambientales para ampliación de explotaciones porcinas en el municipio de Nieva que se otorgan ambas en julio del año 2003 a las empresas Producciones Ganaderas, S.L. y Ganadera Castellana, S.A. y que según el registro mercantil "presuntamente" quedaron disueltas y extinguidas en el año 2001. A priori sorprendente, ¿verdad?.

Ante esta extraña situación, viendo la enorme responsabilidad medioambiental que recae sobre los titulares de las explotaciones, y aprovechando que el ex concejal José María Arévalo está preocupado por los malos olores, me surgen una serie de preguntas:

"¿Es habitual que las licencias ambientales de explotaciones porcinas se otorguen a empresas presuntamente extinguidas, es decir inexistentes?

"En caso de surgir un problema o un incumplimiento de la ley. ¿A quién se le van a pedir responsabilidades?. ¿Tiene la administración los suficientes elementos de seguimiento y control sobre los titulares de las licencias ambientales que garanticen la correcta gestión de los purines?.

"Creo que los responsables políticos de la administración regional deben abordar las soluciones para eliminación de los purines con rigor, avanzar mas rápidamente en atajar el problema de contaminación del agua en nuestra provincia y extremar al máximo los instrumentos de control sobre las posibles fuentes contaminantes antes de llegar a una situación totalmente irreversible.

"¿Quién es el "mister X", qué está detrás de todos estos asuntos que huelen mal?

"¿Quién se preocupa de la insostenible situación económica que según noticias en los últimos meses en los medios de comunicación han dejado en el Ayuntamiento de Nieva sus últimos gestores?

Preguntas e interrogantes, para MISTER X...

|ALGO MÁS QUE PALABRAS| VÍCTOR CORCOBA HERRERO

Hacer oídos sordos

HACER OÍDOS SORDOS ES EL DEPORTE nacional con más medallas. He aquí una ínfima muestra: Los ayuntamientos hacen oídos sordos ante el problema del ruido. La prueba es que ninguno ha presentado el plan exigido por ley para frenar las agresiones acústicas. Como canción del verano tenemos siempre la misma: la falta de médicos. Prohibido ponerse enfermo en agosto. Parece que no hay falta de médicos, sino una mala distribución de los mismos. Pues no hagan oídos sordos por más tiempo y distribuyan los recursos, que no son palabras necias, sino la realidad pura y dura. Oídos sordos al castellano que es la lengua española oficial del Estado. El ratón Pérez se ha llevado consigo el que todos los españoles tengan el deber de conocerla y derecho a usarla. Oídos sordos a la bandera de España en sus edificios públicos y en sus actos oficiales. Oídos sordos, en fin, a tantas inseguridades y a tan pocas garantías jurídicas.

La sociedad, en demasiadas ocasiones, parece estancada en aquello de que por uno me entra y por otro me sale. Nadie parece tener sentimiento de culpabilidad por nada ni por nadie, y mucho menos conciencia de haber violado una obligación. El caradura suele jugar con ventaja en un campo corrupto como el actual, donde la sordera interesada es el pan nuestro de cada día. No hay nadie que nos libre de esta prisión. Nos queda esperar a las nuevas generaciones. Lo que sí se lleva ahora, quizás más que ayer, y deseo que también más que mañana, es el orgulloso sentimiento de superioridad, la jerarquía llevada al último extremo. Todo esto regado con el espumoso don dinero. Pero a la hora de la verdad, ¿quién responde por tantas penas que podrían haberse evitado? No me extraña que viendo el vía crucis presente, los jóvenes españoles pidan mucha más mano dura, inclusive la cadena perpetua. Frente a una ciudadanía que se deja cautivar y cultivar por la duda y el cinismo, la pasividad y la impotencia, hay una juventud dispuesta a llamar a las cosas por su nombre y a poner a cada cosa en su sitio. Son nuestra luz en la noche de cuchillos afilados.

TRYP COMENDADOR ***
TU LUNA DE MIEL CON HOTELES SOL MELIÁ
ESCOJA NUESTRA NUEVA CARPA - JARDÍN "LOS ACEBOS" PARA SU BODA Y DISFRUTE DE ESTANCIAS GRATUITAS EN MÁS DE 350 HOTELES DE TODO EL MUNDO (*)
Los Ángeles de San Rafael. Tlf: 921 19 58 00 eventos.tryp.comendador@solmelia.com.
(*) segun condiciones de programa Regalo Inolvidable.

|REVISTA DE PRENSA| EDITORIALES

EL MUNDO

"Un inquietante escenario para un Zapatero con dudosos apoyos", dice que "el principal problema que tiene que afrontar el Gobierno es, sin duda, la crisis económica, que se ha agudizado durante el mes de agosto con inquietantes datos sobre la caída del consumo y de la inversión", y añade que "el Gobierno tiene que reaccionar, por un lado, con medidas para incentivar la actividad económica y paliar los efectos del desempleo y, por otro, debe negociar los Presupuestos Generales del Estado para el año que viene .

LA VANGUARDIA

"Govern, partidos y pactos" este diario opina que el pacto entre ICV y la vicepresidenta del Gobierno ha provocado que las fuerzas que integran el Govern dieran una imagen "de desunión y confusión", y llama a todos los actores políticos a hacer "un esfuerzo por dejar muy claros los papeles y atribuciones" de cada uno ante la "complicada" negociación de la financiación.

EL PAIS

"Desafío para la UE", señala que "la reunión del Consejo Europeo que se celebra hoy puede resultar un arma de doble filo en la tensión entre la UE y Rusia. Una exhibición de las diferencias entre los Veintisiete por la estrategia a seguir se convertiría, de inmediato, en una victoria de Moscú, que seguiría asentando por vías de hecho la situación impuesta en Osetia del Sur y Abjazia".

LA RAZÓN

"Vuelve el fantasma del 'Katrina'", explica que "Estado Unidos revive en estas horas el fantasma del huracán 'Katrina', que hace ahora justamente tres años, un 29 de agosto de 2005, desarboló las defensas de Nueva Orleans y arrasó todo cuanto encontró a su paso" y añade que "la magnitud de la amenaza es tal que también alcanza de lleno a la agenda política y podría tener efectos apreciables en las elecciones del próximo noviembre.

ABC

"Agónico Tribunal Constitucional", afirma que "el Tribunal Constitucional sigue instalado en una situación de bloqueo que no tiene visos de resolverse a corto plazo. Su principal asunto jurisdiccional, los recursos de inconstitucionalidad contra el Estatuto de Cataluña, pueden sufrir un retraso aún mayor que el que ya presenta si el PP y el PSOE acuerdan en las próximas semanas la renovación de cinco de los magistrados del TC".

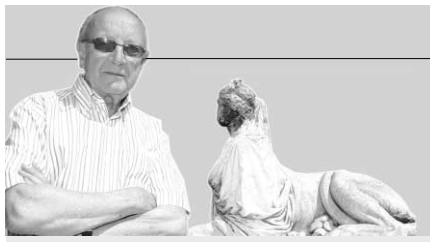

|SEGOVIA, DESDE SEGOVIA| PABLO MARTÍN CANTALEJO

Capital del teatro antiguo

ANA ZAMORA TARDÍO, segoviana, directora de la compañía teatral Nao d´Amores, ha firmado con el alcalde un convenio para disponer de la casa situada junto al Arco del Socorro (Puerta de San Andrés) como sede de trabajo del mencionado grupo teatral. A este respecto, Ana manifestó a este periódico que "Segovia es la capital de muchas cosas, por ejemplo de los títeres, y nuestro objetivo es, con mucho esfuerzo, hacer que sea la capital del teatro antiguo, del teatro medieval y renacentista".

Sabido es el éxito que la directora está obteniendo con su último montaje, de tema segoviano, el "Misterio del Cristo de los Gascones", por lo que creo sinceramente que hay que felicitar a Ana y al alcalde por haber llegado a este acuerdo, pues pienso que puede traer importantes resultados artísticos (es cultura al fin y a la postre) a la ciudad. Incluso en la perspectiva de ese lejano 2016 que tan negativo parece a algunos pero que, a fuer de sinceros y de segovianos, habrá que seguir "empujando", aunque luego todo se quede (hagamos votos porque no) en sólo un bienintencionado intento. Acostumbrados estamos los segovianos a recibir buenos golpes y a ser olvidados por unos y otros (o sea, por casi todos) en relación con los importantes problemas que tienen capital y provincia. Mantengamos, pues, la esperanza.

Segovia podía haber seguido siendo la cuna y origen de los Festivales de España, como he repetido numerosas veces, y ya que no es así, alentemos los proyectos que llegan llenos de esperanza, sobre todo los de personas que han demostrado responsabilidad, ideas y capacidad para llevar a cabo, como Ana, empresas importantes.

Convertir a Segovia en "capital del teatro antiguo, medieval y renacentista" es un bonito propósito, máxime teniendo en cuenta que hay interesantes antecedentes al respecto. No en lo que se refiere a esa capitalidad, sino a realizaciones concretas sobre teatro antiguo.

Del prestigioso cronista de la ciudad, escritor, poeta e historiador Mariano Grau, entre las numerosas publicaciones que nos dejó, se cuenta una editada por el Instituto Diego de Colmenares con el título "El teatro en Segovia", de la que conservo un ejemplar con cariñosa dedicatoria del autor. Refiriéndose a los orígenes del teatro en esta ciudad, después de mencionar posibles antecedentes en épocas anteriores a la Reconquista, destaca la proliferación de "autos sacramentales", de los que muy pronto hubo representaciones en Segovia, especialmente por el hecho de que "el primer auto sacramental -dice Grau-, de autor conocido, que ha llegado hasta nosotros es precisamente de autor segoviano, y se escribió para las fiestas del Corpus en Segovia. Nos referimos a la "Danza de la muerte", de Juan de Rodrigo Alonso, que la publicó con el seudónimo de Juan de Pedraza, tundidor de paños." Dice también Grau que esta obra fue representada en 1940 -asistí como espectador- en el atrio de la iglesia de la Santísima Trinidad, con motivo de las fiestas de la Catorcena.

Como un recuerdo suele empalmarse con otro, conservo en mi archivo un reportaje que publiqué en este periódico en abril de 1957 sobre la actuación, por pueblos de nuestra provincia, de un "carro de la farsa" creado y "empujado" por universitarios que iban de pueblo en pueblo como auténticos juglares. En nuestra provincia representaron en siete localidades el "Auto de la Pasión", de Lucas Fernández, bajo dirección precisamente de un segoviano, Manuel Rico Sarompas, a quien acompañaban en la aventura los también segovianos Francisco del Pozo Sarompas, Eduardo Calvo Ezquerra y Antonio Bernardo (como guitarrista); con ellos, Basilio Martín Patino, Mario Camus (ambos muy conocidos en el mundo del cine), María Esther Benito, Mari Carmen Pérez y Remedios Bataller. Miren por cuanto, años después, también en nuestro Teatro de Cámara y Ensayo hicimos una muy expresiva lectura del dramático texto, en adaptación de Luis Martín Marcos, que se llevó a efecto en un salón del Ayuntamiento. De esta obra se han hehcho otras representaciones y lecturas en nuestra ciudad, dado que es un texto de gran profundidad dramática y religiosa.

|EL PUNTO| APULEYO SOTO

Uno

UNO LO PRIMERO QUE HACE en el día es escribir su artículo. Uno no para de dar vueltas en la cama hasta que se levanta con el sol porque a uno le ronda en la cabeza el punto con el que aquilata su vida, tomándole el pulso a la realidad, que es más profunda que la mera actualidad. Los artículos de uno son madrugadores. Años atrás se los alumbraba a uno la luna, cuando era más romántico y más joven. Ahora prefiere uno que se los barnice el pan de oro del amanecer para que se lean como nuevos y crujientes. Uno intenta que su artículo diario se sorba como un café, quizá con el añadido de unas gotitas de anís, es decir, de humor.

La verdad es que a uno le salen los artículos con cierta facilidad, una facilidad conseguida tras ímprobos esfuerzos de imitación de los maestros. Uno ha llegado a disciplinarse mentalmente de tal modo que le brotan las líneas justas, ni una más ni una menos. Uno odia fatigar al lector. Uno, por cortesía, le ofrece también un margen para la disidencia y la discusión. Cuando uno escribe, siempre está viendo delante a su interlocutor y trata de responder a sus inquietudes y obsesiones.

Y cómo no, uno cultiva sus manías. Uno debe encontrar la mesa despejada y tener a mano cuatro o cinco bolígrafos diferentes para según qué ocasión o tema. Uno traza las primeras ideas en el papel y luego las remata y perfecciona en la pantalla del ordenador. El ordenador es un invento que agiliza el pensamiento.

Uno en su vida particular se muestra bastante anárquico, pero en cuestión de trabajo no se tolera relajación alguna: actúa con la precisión de un reloj suizo. El deber es el deber, aunque ese deber se lo imponga uno a sí mismo sin que le obligue nadie. De esa suerte, todas las piezas encajan, se avienen unas a otras y el puzzle del artículo cuaja como un queso en su molde.

Uno hoy ha parodiado en esta columna a A. T., el autor del Salón de los Pasos Perdidos, el escritor que machaca inmisericordemente en sus memorias a todo bicho viviente y abusa de ese indefinido uno para descargarse de responsabilidades. No es mi caso. Uno tenía que decir esto, y uno ya ha terminado su artículo. No puede librarse uno ni de los defectos de sus maestros.

LA TABERNA DEL RANCHO
LOS SÁBADOS Y DOMINGOS, LAS PAELLAS DEL RANCHO
(sólo almuerzos)
TORRECABALLEROS, SEGOVIA. TELÉFONO 921 40 11 61

LAS PAELLAS 10€

EL ADELANTADO DE SEGOVIA

EDITA:
EL ADELANTADO DE SEGOVIA, S.L.
D.L. SG.7 1958

Presidente - Editor:
Carlos Herranz Cano
Director General:
Javier Hernando Domingo
Director de Desarrollo:
Aurelio Martín González

Director:
Jesús Martínez Calle
Jefes de Sección:
Marcelo Galindo Miranda y
Florentino Descalzo San Frutos
Director de Administración:
Carlos Rebollar Herranz
Director Comercial:
David Matarranz Casado
Responsable de Distribución:
Miguel Casado Rubio

Redacción, Administración y Publicidad
Calle Morillo, 7 (junto Jardín Botánico)
40002 Segovia
Teléfono: 921 43 72 61
Fax 921 44 24 32

Correo electrónico redacción:
redaccion@eladelantado.com

Correo electrónico publicidad:
publicidad@eladelantado.com

Difusión controlada por la OJD

|VISTO Y NO VISTO| FOTO: **G. A.**

Quien tiene un huerto...

A un rincón de la Judería segoviana asoma un balcón reconvertido en huerto. Quizá la estética de estas tomateras no pueda compararse a la de los geranios más hermosos del barrio pero hay que reconocer su aspecto práctico. A los propietarios de esta huerta de altura no les faltan tomates ecológicos en las ensaladas, tomates que saben como los de antes y no como los insulsos de supermercado. Ya lo dice el refrán: "Quien tiene un huerto tiene un tesoro". Aunque sea en macetas.

Esta sección está abierta a la participación. Si usted tiene alguna fotografía curiosa o significativa referida a la vida cotidiana de la ciudad o de la provincia, puede enviárnosla por correo postal o a través del correo electrónico redaccion@eladelantado.com

LIBRERÍA 'ATENEA'

LIBRERÍA 'ATENEA' DE LA LASTRILLA

'Tres en raya'

Acaba de colgarse la obra de las hermanas 'Tche' en la librería 'Atenea' de La Lastrilla que estará durante el mes de septiembre y mostrará la armonía entre sus diferencias estilísticas. (*Foto: Kamarero*).

FIESTAS

Fiestas locales en los pueblos

UN PASEO POR LA PROVINCIA

Hoy 2 de septiembre se festeja la Inmaculada Concepción en Cantimpalos y se honra el Dulce Nombre de María en Turégano. El próximo día 5, Santiuste de Pedraza rendirá culto a la Virgen de las Vegas.

AGENDA 4

HOY

2 septiembre de 2008

Faltan 126 días

Santoral
Santos: Antolín, Hermógenes, Zenón
Santas: Raquel

TELÉFONOS DE URGENCIA

Servicios de seguridad

Policía Local	921431212
Comisaría de policía	921414700
Protección civil	921759115
Guardia civil	062 y 921426363
Inf de carreteras	921417131
Bomberos Segovia	921422222
Bomb. Coca	921586132
Bomb. Sepúlveda	921540000

Servicios sanitarios

Emergencias	061
Hospital General	921419100
Hosp. Policlínico	921419100
H. Misericordia	921460115-16
Cruz Roja	921440202
Urgencias	921440702
Infocáncer (gratuita) (24 horas)	900100036

Transportes

Radio Taxi	921445000
Estación Renfe	902240202
Estación de Autobuses	921427707

Otros

Emergencias	112
Turismo	921460334
Ayuda a la vivienda (Junta CYL)	902 22 88 88
Correos	921461949

Instituciones

Subdelegación de Gobierno	921759000
Junta de Castilla y León	921417384
Diputación	921113300
Ayuntamientos	
Segovia	921419800
Ayllón	921553000
Cantalejo	921520001
Cantimpalos	921496009
Carbonero el Mayor	921560002
Coca	921586011
El Espinar	921181700
Fuentepelayo	921574000
Mozoncillo	921577392
Navalmanzano	921575002
Nava de la Asunción	921580036
Navas de Oro	921591000
Palazuelos de Eresma	921449354
Riaza	921551016
San Ildefonso	921470018
Sta. María la real de Nieva	921594036
Sepúlveda	921540000
Turégano	921500000
Villacastín	921198008

EXPOSICIONES

Bibliografía de la Guerra de la Independencia
La Academia de Artillería ofrece la exposición bibliográfica "La Guerra de la Independencia y sus protagonistas en los fondos de la biblioteca de la Academia de Artillería". La muestra, que estará abierta al público con acceso por la plaza de Día Sanz, puede verse hasta el 30 de septiembre de lunes a viernes, de 10.00 a 13.00 h.
ACADEMIA DE ARTILLERÍA

Patrimonio industrial
La sede de la Cámara de Comercio de Segovia expone hasta el 15 de septiembre la muestra "Un legado con futuro" en la que se ofrece una visión general sobre el patrimonio industrial de la provincia de Segovia. (c/ San Francisco).
CÁMARA DE COMERCIO. CASA DEL SELLO DE PAÑOS

Espacios subterráneos
Fotografías de espacios subterráneos tomadas por espeleólogos del Club Espeleológico Jaspe. Hasta el 21 de septiembre en la Casa Joven (paseo San Juan de la Cruz s/n).
CASA JOVEN

Fotografías de Francisco Fernández-Caro
Exposición de artistas noveles de la Fundación Dionisio Duque, Maestro Asador de Segovia. Hasta el 18 de septiembre.
LA FLORESTA

Yang Fudong
Exposición Yang Fudong en el Museo de Arte Contemporáneo Esteban Vicente. Hasta el 28 de septiembre.
MUSEO DE ARTE C. ESTEBAN VICENTE

Dibujo publicitario
Muestra "Álex y el dibujo publicitario en la Segovia de los años 30". Hasta el 7 de septiembre.
MUSEO RODERA ROBLES

'De Arganda a Roma'
Rosa Pérez-Carasa expone en la Sala de las Caballerizas hasta el 7 de septiembre.
TORREÓN DE LOZOYA

'Las Hundas de Arcones'
El centro de las Escuelas de Arcones expone la muestra 'Las Hundas de Arcones. Patrimonio Natural' hasta el 12 de octubre.
ARCONES

Peter Müller Peter
"Caballos", muestra fotográfica de Peter Müller Peter en el centro cultural de Caja Segovia 'Cronista Herrera'. Hasta el 31 de octubre.
CUÉLLAR. CENTRO 'CRONISTA HERRERA'

Ángel Carretero
Composiciones murales de Ángel Carretero en la galería Calart Actual de La Granja de San Ildefonso. Hasta el 7 de septiembre.
LA GRANJA. CALART ACTUAL

Osimani, Luis Moro y Artesanos de Fuego
"Esfera", muestra del pintor y escultor argentino Eduardo Osimani en la Fundación Centro Nacional del Vidrio. Hasta diciembre. Muestra 'Reflejos', de Luis Moro, en el Museo Tecnológico del Vidrio. Hasta enero. Hasta el día 14 de septiembre la exposición 'Artesanos del fuego' en el Museo del Vidrio de la Real Fábrica de Cristales de La Granja. Visitas de martes a viernes, de 10.00 h. a 18.00 h.; sábados, de 10 a 19 y domingos y festivos, de 10.00 h a 16.00 h.
LA GRANJA. CENTRO NACIONAL DEL VIDRIO

MÚSICA

Música en los Corralillos. Este fin de semana tuvo lugar el XII Ciclo de Música de Folklore en los Corralillos. En la noche del domingo, cerró el festival la Escuela de Dulzainas de San Rafael, que actuó en el Corralillo de San Sebastián. Además se homenajeó al dulzainero Demetrio García Moreno, en la imagen recibiendo una estatuilla en memoria de toda una carrera dedicada a la dulzaina.(*Foto: B. Velasco*)

Paulino Lorenzo Tardón
Muestra 'Paisajes de aquí, figuras y grabados', de Paulino Lorenzo Tardón. Hasta el 4 de septiembre de 12.00 a 14.00 y de 18.00 a 21.00. Los días festivos se abrirá de doce a dos de la tarde.
LA GRANJA, GALERÍA GARAJARTE

Retromaquinaria agrícola
Del 4 al 7 de septiembre podrá visitarse la octava exposición de retromaquinaria agrícola en Valverde del Majano.
VALVERDE DEL MAJANO

'Tres en raya'
Durante el mes de septiembre expondrán en la librería 'Atenea' de La Lastrilla las hermanas Toñi, Chon y Esperanza Martín, que juntas forman 'Tche', sus obras de muy distintos estilos y técnicas.
LIBRERÍA ATENEA. LA LASTRILLA

MÚSICA

Concertango
La Fundación de Universidades de Castilla y León ha organizado para el día 9 de septiembre a las 19.30 horas el concierto 'Concertango' en el teatro Juan Bravo de Segovia. En él se hará un homenaje a Astor Piazolla, famoso bandoneonista.
TEATRO JUAN BRAVO. SEGOVIA

OTRAS ACTIVIDADES

Actuaciones en los pueblos
Actividades culturales organizadas por la Diputación de Segovia en la provincia. Mañana miércoles 3 a las 22.30 horas, en el Salón de Cortes de **Santa María la Real de Nieva**, acutación del grupo de música pulso y púa 'Tres Olmas'.
VARIOS MUNICIPIOS

Fiestas en Abades
Actividades organizadas por la Concejalía de Cultura y Juventud del Ayuntamiento de Abades. Hoy se despiden las fiestas con una santa misa en honor de la patrona la Virgen de los Remedios las 12.00 horas; a las 12.30 horas tendrá lugar el Concurso Infantil de Pintura y juegos para todos los vecinos, seguidamente, a las 13.00 horas, un Concurso de Tartas y Tortillas. La charanga 'El Soporte' amenizará el vermouth de las 14.00 horas y la comida de fiestas será a las 15.00 horas donde se servirá un pollo al chilindrón; a las 18.00 horas en la calle Dulzainero Tocino se celebrará el campeonato de bolos para hombres y mujeres y después en el recinto 'La Panera' se ofrecerá una cena para los participantes; a las 22.30 horas, la 'Orquesta Ópera' amenizará la verbena y a medianoche se entregarán los premios y se celebrará el fin de fiestas de la mano de los Quintos'08.
ABADES

Rutas de Otoño
Durante los meses de septiembre y octubre se realizarán varias rutas guiadas por la provincia de Segovia para conocer las distintas comarcas: la primera será el domingo 7 de septiembre y recorrerá las riveras del Eresma por Coca. El recorrido es de 8 kilómetros: comenzará a las 10.00 horas en la Plaza del Ayuntamiento de Coca y se realizará en tres horas y media. La inscripción se puede realizar en Aidescom (teléfono 921595006) desde hoy hasta el 4 de septiembre.
PROVINCIA DE SEGOVIA

CONVOCATORIAS

Concurso 'Triartes por la Igualdad'
El Ayuntamiento de San Ildefonso-La Granja, con subvención de la Junta de Castilla y León, convoca a todas las personas interesadas, a

FARMACIAS DE GUARDIA

SEGOVIA

HOY: **Día y noche:** Farmacia López Cuerdo. En Corpus, 1.

MAÑANA: **Día y noche:** Farmacia Álvarez Herranz. En Muerte y Vida, 2 (frente a la Academia de Artillería)

EL ESPINAR: Esta semana está de guardia el despacho de la Avenida Hontanilla 18 de El Espinar.

OTRAS LOCALIDADES:

Hoy están de guardia durante las **24 horas** los despachos de las localidades de Cantalejo, Ayllón y Navafría.

De **10,00 a 22,00 horas,** hoy permanecen abiertos los despachos de Sacramenia, Zarzuela del Pinar, Navas de Oro, Maello (Ávila) y La Granja.

FESTIVAL 'VETE AL FRESCO'

Este mes de septiembre continuará la música en las terrrazas: el viernes 5 y el sábado 6 a partir de las 21:30 h veladas musicales en el **restaurante Aqqueducto**; el viernes 5 a la misma hora, en el **Zircus,** 'Rock Service', y el sábado 6, también a las 21:30 h 'Mecánico del Swing' en el **Casares**.

participar en el II Certamen del Concurso 'Triartes' por la Igualdad. Que tendrá lugar en San Ildefonso hasta el 6 de octubre como fecha límite para la recepción de obras. Con las obras se realizará una exposición, a partir del 10 de octubre hasta el 30 del mismo mes.

SAN ILDEFONSO

Donantes de Sangre

El centro de Hemoterapia y Hemodonación de Castilla y León ha convocado varios centros de donación programados para lo provincia durante este mes de agosto. Hoy 2 de septiembre abrirá entre las 18.00 y las 21.00 horas el consultorio médico de Vallelado. Los centros permanentes del hospital general y el centro de salud de Santo Tomás siguen abiertos con su horario habitual.

VARIAS LOCALIDADES

Escuela Municipal de Tenis

El Instituto Municipal de Deportes ha abierto el plazo de preinscripción en la Escuela Municipal de Tenis para el curso 2008/09, que finalizará a las 14.00 h. del 15 de septiembre próximo. Las bases pueden consultarse en la página web de dicho instituto (www.imdse.es) y en la sede del Área de Deportes, c/ Tejedores, s/n., donde se presentarán las instancias.

SEGOVIA

Ludotecas municipales

El Ayuntamiento de Segovia pone en marcha las ludotecas municipales. Van destinadas a niños de entre 5 y 8 años, un día a la semana en horario de 17.30 a 19.30 horas y por las mañanas en verano. Las inscripciones deberán realizarse en el Registro General del Ayuntamiento hasta el 12 de septiembre del presente año.

SEGOVIA.

Concurso de carteles 'Bodegas Terras Gauda'

El 30 de septiembre se cierra el plazo para presentar los carteles del séptimo concurso internacional de cartelismo publicitario 'Francisco Mantecón', que invita a participar a todos los diseñadores gráficos segovianos, publicistas y aficionados de Castilla y León. La bodega repartirá 14.000 euros en metálico a los ganadores del certamen. Más información en 902 922 252/66 164 413

BODEGAS TERRAS GAUDA. CASTILLA Y LEÓN

Estudios Superiores del Vidrio

La Real Fábrica de Cristales abre hoy el plazo de inscripción para la segunda convocatoria de las pruebas de acceso al curso 2008/2009 de los Estudios Superiores del Vidrio. La fecha de límite de presentación de candidaturas es el 19 de septiembre. Los candidatos, mayores de 19 años que no cumplan los requisitos académicos, realizarán una prueba de acceso el 22 de septiembre, mientras que los candidatos que dispongan del título de Bachillerato o equivalente lo harán el 25 de septiembre junto a los alumnos que hayan superado el anterior ejercicio del día 22 de septiembre

LA GRANJA DE SAN ILDEFONSO

Graduado en Educación Secundaria

Ya pueden consultarse las listas de alumnos presentados, excluidos y grupos convalidados en la convocatoria de septiembre de las pruebas libres para la obtención del título de Graduado en Educación Secundaria para mayores de 18 años. La relación estará expuesta en el tablón de anuncios de la Dirección Provincial de Educación (calle José Zorrilla). Los exámenes tendrán lugar el martes 16 de septiembre en el Centro de Educación 'Antonio Machado' (calle Capitán Perteguer 8): a las 10.00 horas se realizarán durante tres horas y media los exámenes de los grupos científico-tecnológico y el de ciencias sociales, y a las 16.00 horas se hará el examen del grupo lingüístico durante tres horas. Los aspirantes deberán acudir con el DNI treinta minutos antes del comienzo de sus pruebas.

SEGOVIA

AGENDA SOCIAL

Cumpleaños. Muchas felicidades Ainhoa: por fin llegó el día, toda tu familia te desa muchas felicidades en especial Daniel y Andrea; no cambies, te queremos así. Muchos besos

Feliz cumpleaños. Felicidades te deseo que pases un feliz día.Con todo mi cariño. Te quiere Blanca.

MONUMENTOS

ALCÁZAR Tlf. 921 46 07 59: De octubre a marzo, de 10,00 a 18,00 h. De abril a septiembre, de 10,00 a 19,00 horas.

CATEDRAL Tlf. 921 46 22 05: De octubre a marzo de 9,30h a 17,30h. De Abril a septiembre de 9,30 a 18,30h.

CENTRO DE RECEPCIÓN DE VISITANTES Tlf.: 921 466720. e-mail: infor@ turismodesegovia.com. Todos los días de 10 a 19,00 horas. Sábados, domingos y festivos de 10,00 a 20,00 horas. Además los puntos de información de la Rotonda del Pastor y de Autobuses, de 10,00 a 17,30 h.

CENTRO DIDÁCTICO DE LA JUDERÍA Tlf 921 461426. Horarios: cerrado lunes tarde y martes; mañanas, de 10.00 a 14.00 h. y de 16.00 a 19.00 h.

CONVENTO SAN ANTONIO EL REAL Tlf. 921 42 02 28: De 10,00 a 14,00 h. y de 16,00 a 19,00 h. Domingo tarde y lunes, cerrado.

IGLESIA DEL CORPUS CHRISTI (Antigua Sinagoga Mayor) - Tlf 921466720. Horarios: cerrado lunes tarde, martes y jueves tarde; mañanas de 10.00 a 14.00 y de 16.00 a 18.30 h.

IGLESIA DE LA VERACRUZ Tlf. 921 43 14 75. De martes a domingos de 10,30 a 13,30 horas. y de 15,30 a 18,00 h. (Cerrada durante el mes de noviembre).

MONASTERIO DEL PARRAL Tlf. 921 43 12 98. Cerrado los lunes; de martes a sábado, de 10.00 a 12.30 h. y de 16.15 a 18.30 h. Domingos, de 10.00 a 11.30 y de 16.15 a 18.30 horas.

TORREÓN DE LOZOYA Tlf. 921 46 24 61: Laborales de 17,00 a 21,00 horas. Sábados, domingos y festivos de 12,00 a 14,00 h. y de 17,00 a 21,00 h.

MUSEO DE ARTE CONTEMPORÁNEO ESTEBAN VICENTE Tlf. 921 46 20 10:. Cerrado los lunes; de martes a viernes, de 11.00 a 14.00 h. y de 16.00 a 19.00 h.; sábados, de 11.00 a 19.00 h.; domingos y festivos, de 11.00 a 14.00 h.

MUSEO ZULOAGA Iglesia de San Juan de los Caballeros. Tlfs. 921 46 33 48/ 46 06 13: Martes a sábados: 10,00 a 14,00 y 16,00 a 19,00 h.; domingos y festivos, de 10,00 a 14,00 h. Lunes, cerrado.

MUSEO DE SEGOVIA Casa del Sol. c/ Socorro, 1. Tlf. 921 46 06 13/15. De octubre a junio: martes a sábado, de 10.00 a 14.00 y de 16.00 a 19.00 h.; de julio a septiembre, martes a sábado, de 10.00 a 14.00 h. y de 17.00 a 20.00 h.; domingo y festivos, de 10.00 a 14.00 h. Cerrado los lunes, día 1 y 6 de enero, 24, 25 y 31 de diciembre y fiestas locales.

CASA-MUSEO ANTONIO MACHADO Tlf. 921 46 03 77. C/ Desamparados. De miércoles a domingo y festivos, de 11,00 a 14,00 h. y de 16,30 a 19,30 h. Miércoles gratis. Visita guiada.

MUSEO RODERA-ROBLES Martes a sábado, de 10,30 a 14,00 y de 17,00 a 19,00 h.; domingo, de 10,30 a 14,00 h.; lunes, cerrado. c/ San Agustín, 12.

PUERTA DE SAN ANDRÉS (espacio expositivo de la muralla) Tel 609 877404. Horarios: Miércoles, jueves y viernes de 11.00 a 14.00 y de 16.00 a 19.00. Sábado de 11.00 a 14.00 y de 17.00 a 21.00 y domingos de 11.00 a 14.00 y de 16.00 a 18.00 h.

BIBLIOTECA DE LA ACADEMIA DE ARTILLERÍA Invierno, de lunes a jueves de 09.3 0 a 13.30 y de 15.30 a 18.00 h.; viernes, de 09.30 a 13.30 h. Verano, de lunes a viernes, de 08.00 a 13.00 h. (c/ San Francisco, 25).

PALACIO DE LA GRANJA Y RIOFRÍO Tlf. 921 47 00 19 y 921 48 01 42: De martes a sábado de 10.00 a 13.30 y de 15.00 a 17.00 h. Domingos y festivos, de 10.00 a 14.00 h. Lunes: cerrado. Museo de Tapices, cerrado por obras.

REAL FÁBRICA DE CRISTALES DE LA GRANJA. MUSEO DEL VIDRIO Tl. 921 010700. De martes a sábados, de 10,00 a 18,00 horas, ininterrumpidamente. Domingos y festivos, de 10,00 a 15,00 horas. HORNOS: De martes a viernes y domingos, de 10,00 a 14,45 horas. Sábados, de 11,00 a 13,45 y de 16,00 a 17,45 h.

CASTILLO DE COCA Tlf. 921 58 66 22. Laborables: de 10,30 a 13,00 h., de 16,30 a 18,00 h. Sábados-festivos: de 11,00 a 13,00 h. y de 16,30 a 19,00 h. Cerrado primer martes de mes.

CASTILLO DE CUÉLLAR Tlf. 921 14 22 03. Visitas teatralizadas y Centro de Interpretación del Mudéjar. Sábados y domingos y festivos, pases a las 12,00 h, y 17,00 y 18,00 h. Martes, jueves y viernes de 10,30 a 14,00 y de 16,30 a 19,30 h. Sábados, domingos y festivos de 10,30 a 14,00 y de 16,00 a 19,30.

CÁRCEL DE LA VILLA DE PEDRAZA Visitas los sábados, domingos y festivos de 11,00 a 14,00 y de 17,00 a 20,00 h. Resto de días, visitas a las 13.00 y a las 17.00 h., previa reserva. Grupos concertar visitas en los tlfs.: 921-509825.

CASTILLO DE PEDRAZA Museo Ignacio Zuloaga Tlf. 921 50 98 25: Cerrado lunes y martes; resto, de 11,00 a 14,00 h. y de 17,00 a 20,00 h.

CASTILLO DE CASTILNOVO Tlf. 921 53 11 33: Visitas concertadas previa cita.

CENTRO INTERPRETACIÓN DE BOCA DEL ASNO EN VALSAÍN Km. 127,5 de la carretera de La Granja al puerto de Navacerrada (CL-601). Abierto al público todos los días. Entrada gratuita. Horario de apertura a partir del 1 de mayo; de 09.00 a 18.00 h., de forma ininterrumpida. Más información, tlf.: 921-120013 o en el email: bocadelasno@oapn.mma.es y upvalsain@oapn.mma.es.

¿MUEBLES?
THERMOBEL
LA MAYOR EXPOSICIÓN DE CASTILLA
Dormitorios clásicos, modernos y de estilo rústico

POLÍGONO INDUSTRIAL «EL CERRO»
TELÉFONO 921 423 953 - SEGOVIA
VENTA DIRECTA
Abierto incluso sábados tarde

CUÉLLAR | LA FIESTA SIGUE EN LAS CALLES

Los mansos llegaron muy separados de los toros en el recorrido urbano, lo que propició momentos de peligro./GABRIEL GÓMEZ

La manada llegó dispersa al recorrido urbano en el segundo encierro

Nuevamente se apreció la falta de hermanamiento entre las reses y los mansos lo que marcó el desarrollo

NURIA PASCUAL MAYO / CUÉLLAR

Las reses de la ganadería de Benítez Cubero Pallarés protagonizaron el segundo de los encierros que partió de los corrales del cega con cierto retraso y protagonizaron un recorrido campestre rápido y controlado en todo momento por los caballistas. Solo en el paso de las reses por la carretera de Cantalejo una de las reses varió su recorrido creando cierto peligro por la gran cantidad de público allí congregado, pero pronto fue nuevamente reconducida por los caballistas. Nuevamente se apreció falta de hermanamiento entre los mansos y las reses.

La bajada hacia el Embudo se realizó de manera rápida y ya en el casco urbano la manada se dispersa como ya sucedió en el primero de los encierros. En la calle Resina quedaron dos toros rezagados que lentamente y derrotando las talanqueras han llegado finalmente a la Plaza de Toros prolongando el encierro. Nuevamente se utilizaron los bueyes para recoger a estos toros y durante la probadilla posterior al encierro se informó a los asistentes de que este método se utilizará en festejos sucesivos.

Desde la Asociación Encierros de Cuéllar se apreció ayer una mejora en la organización frente a la de domingo aunque se denunció de nuevo el exceso de vehículos por el campo. Se destacó también la buena actuación de la Guardia Civil y los caballistas en el recorrido campestre y se criticó la desconexión entre el ganado bravo y el manso. A su juicio la velocidad de

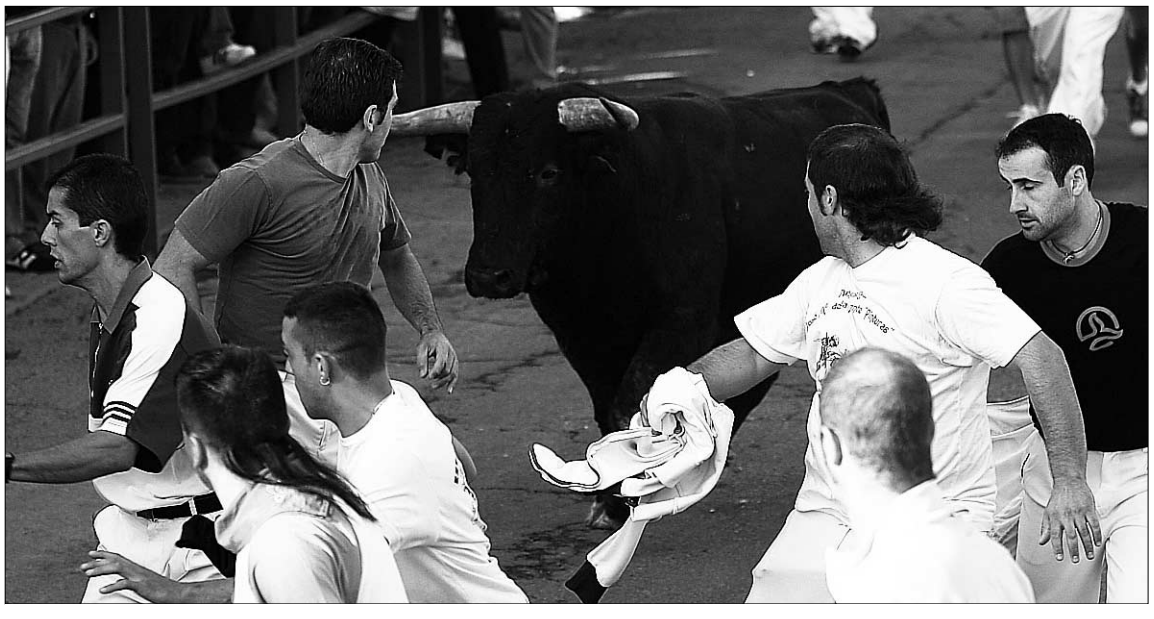

Uno de los toros encara a un grupo de corredores en el tramo final del recorrido./GABRIEL GÓMEZ

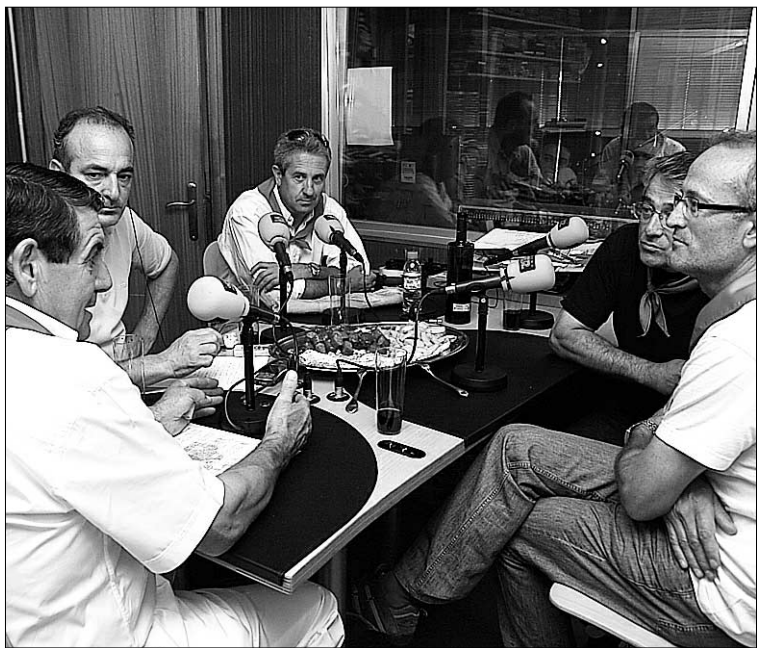

Radio Cuéllar Cadena Ser acogió el desarrollo de la tertulia./GABRIEL GÓMEZ

Si estas pensando en correr los encierros recuerda:

* Corre si estas en buenas condiciones físicas.
* Deja enseguida libre el vallado para el refugio de tus compañeros de carrera
* Haz tu carrera sin perjudicar a tus compañeros.
* Si te caes delante de la manada no te levantes hasta que hayan pasado.
* No portar varas u otros objetos que puedan dañar a los toros o favorecer caídas de los corredores
* Espectador, ayuda al corredor cuando busque refugio en el vallado haciéndole un sitio.

la manada en El Embudo continuó siendo excesiva y prematura, lo que consideran marca el desarrollo del encierro urbano.

ENFERMERÍA Según señaló el cirujano jefe de la Plaza de toros de la villa, Teófilo Nieto, en la enfermería de la Plaza de Toros no se atendió ayer a ninguna persona. Sobre el herido por traumatismo costal en el primer encierro señaló que aún no conocía el parte de su estado, si bien, señaló que se encontraba en la UVI de la Unidad de Cirugía torácica de Valladolid. En cuanto a los heridos que fueron trasladados al Hospital general de Segovia, desde la Junta se señala que dos de ellas con contusiones de distinta consideración, recibieron el alta médica a primera hora de la tarde del domingo. El hombre, de 44 años de edad que sufrió una cornada en el muslo derecho, ingresó en el centro sanitario tras ser operado en la enfermería de la Plaza de Toros de la villa y se recupera con normalidad, permaneciendo en observación.

RESES DEL ENCIERRO DE MAÑANA

FOTOGRAFÍAS: ASOCIACIÓN ENCIERROS DE CUÉLLAR

• Reses de Gerardo Ortega en el cuarto encierro.

La ganadería se compone con vacas y sementales de la del Marqués de Domecq y un lote de vacas de la de Juan Pedro Domecq y de Luis Algarra. En 1994 adquieren tres sementales de la ganadería de "Los Guateles, S.A". En 1999 elimina la sangre "Marqués de Domecq", manteniendo pura la procedencia don Juan Pedro Domecq y Díez.

ARTE CALLEJERO

Teatro interactivo con Los Naribol

A las 21.30 horas partirá de la Plaza de los Coches el espectáculo de teatro de calle interactivo e itinerante de Los Naribol. Este espectáculo para todos los públicos que cuenta con una decoración de cinco pajaritas de papel gigantes, atractiva y sorprendente con aéreos en blanco y rojo. Son locos clowns "amorosos" y "gamberros" y visten traje blanco y nariz roja como si estuvieran en tratamiento psiquiátrico.La puesta en escena cuenta con 6 electro-patines estrafalarios que mueven a los personajes.

PROGRAMA

FARMACIA DE GUARDIA
Hasta el miércoles 3 de septiembre.
F.J. Alcaraz .....C/ Resina

Martes, 28 de agosto

9.30 horas. TERCER ENCIERRO
Novillos de la ganadería de D. Manuel Blázquez.
A continuación, PROBADILLA, amenizada por la Panda El Soto
11.00 horas. Gigantes y Cabezudos, con Carrapinar desde la Plaza Mayor
12.00 SEGUNDO ENCIERRO DE PROMOCIÓN
Desde la Plaza de Toros a los Paseos de San Francisco
13.00 horas. XXVII Tradicional mercadillo. Calle Las Parras. Panda El Peque
14.00 horas. Chateo popular amenizado por la peña El Embudo y la Panda El Soto
18.30 horas. NOVILLADA CON PICADORES
Novillos de la ganadería de D. Manuel Blázquez para
Diego Ramos
Julián Simón
Paco Gallego
A continuación, PROBADILLA
19.00 horas. ESPECTÁCULO INFANTIL. "EL ZIRCO DEL ZOL" . Patio del Colegio "La Villa".
21.30 horas. IX Ciclo de Arte Callejero
Desde Plaza de los Coches - Cruce de San Francisco
22.00 horas. Verbenilla del Huevo Frito
Plaza de la Huerta Herrera
Panda El Soto
24.00 horas. Orquesta "BANDA EXPRESS" . Plaza de la Soledad.

CUÉLLAR 2008 LAS IMÁGENES

Actividades variadas para todos

NURIA PASCUAL MAYO / CUÉLLAR

Los Melocos cerraron la noche del domingo con el concierto que ofrecieron en la Plaza de la Huerta Herrera. Una cita que llenó el recinto especialmente de jóvenes que corearon los temas del primer albúm de este grupo gaditano. Tras su actuación la Banda el pendón se encargó del animación de las calles.

Ayer las actividades continuaron tras el encierro yla probadilla con los gigantes y cabezudos que recorrieron la calles al son de la dulzaina y el tamboril del grupo Carrapinar. A las 12.00 horas se celebró el primer encierro de promoción desde la Plaza de Toros hasta la Plaza de San Francisco.

Por las calles se dejó ver nuevamente "El Peque" que este año ha elegido las figuras de "La Pulga y la Melitona" para recordarlas durante las fiestas.

Las actividades de las peñas siguieron, en la noche del domingo con la Noche Amarilla con El Embudo y sus sopas de ajo y ayer fue El Soto quien celebró su primer Encierrillo del Chupete. Por la noche se abrió el Ciclo de Arte Callejero que se prolongará hasta mañana.

Canal 4 emite diariamente desde la Sacristía de San Francisco un progrmaa con amplia información sobre las fiestas.

CUÉLLAR 2008 | EL REPORTAJE

El baile de La Rueda se mantendrá en su recorrido tradicional

La prueba de extenderlo hasta la Plaza de toros demostró que son más danzantes los que apoyan ese itinerario hasta San Francisco

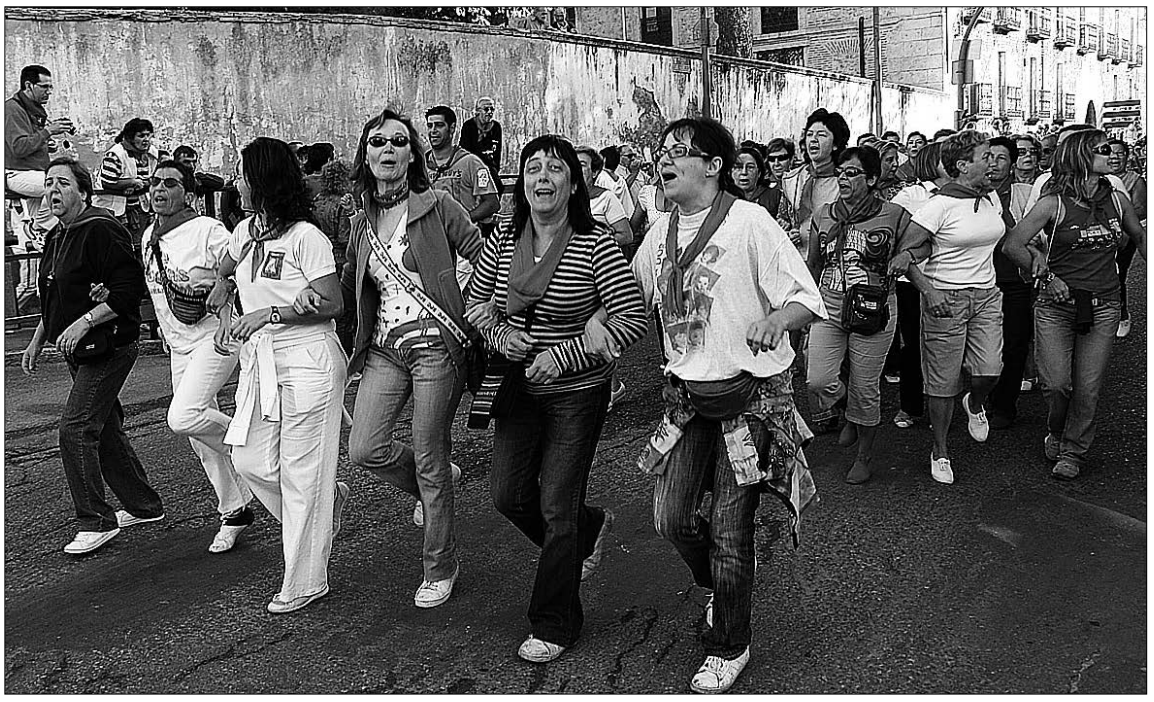

Un grupo de danzantes decidieron permanecer en San Francisco pidiendo música./GABRIEL GÓMEZ

La Rueda se mantendrá hasta la Plaza de San Francisco por considerar que así tiene mayor aceptación./GABRIEL GÓMEZ

NURIA PASCUAL MAYO/ CUÉLLAR

El baile de La Rueda, que ameniza la espera hasta la llegada del encierro, se mantendrá en su recorrido tradicional hasta los Paseos de San Francisco. Así lo determinó ayer la concejala de Cultura, Mª Carmen Gómez, tras la prueba que se llevó a cabo de extender su desarrollo hasta la Plaza de Toros, tal y como se había solicitado por parte de un colectivo de mujeres.

Gómez señaló que ayer La Rueda se desarrolló con normalidad y buen ambiente hasta la Plaza de San Francisco, desde donde continuó de manera descoordinada ya que las personas de delante iban muy rápido y eso hizo que se disgregara mucho. "Hemos llegado hasta la entrada de la Plaza de toros más o menos unas sesenta personas y con eso he visto que realmente hay una mayoría bastante más numerosa que es la que desea que se mantenga como está".

Así La Rueda volverá desde hoy su formato tradicional.

DESARROLLO En la jornada de ayer el Baile de La Rueda partió de la zona del aguardiente en la Avenida Camilo José Cela a las 8.30 horas y pasadas las nueve de la mañana llegaba al punto en el que hasta ahora concluía, la Plaza de San Francisco. Desde allí los dulzaineros, en esta jornada los Hermanos Ramos, continuaron hacia la Plaza de Toros, cumpliendo con la solicitud de Ayuntamiento de probar a llegar hasta el coso.

Buena parte de los danzantes decidieron espontáneamente permanecer en la zona en la que habitualmente concluye La Rueda reclamando música, y fueron varios los dulzaineros que se sumaron a ellos hasta la llegada del encierro. El resto continuaron hasta la Plaza de toros.

Mª Carmen Riesgo, fue una de las personas que decidieron mantener el recorrido tradicional "creemos que lo que siempre se ha hecho funciona muy bien y no creemos que haga falta ningún cambio y queremos que vuelva a ser como es y que no lo cambien".

Junto a los defensores de la tradición se encontraba también el historiador cuellarano, Juan Carlos Llorente, "creo que muchos cuellaranos, vemos que son gente de raigambre y de tradición, han preferido quedarse con la tradición antigua que remataba La Rueda e este espacio entre los Paseos y la carretera de segovia-Valladolid", recorrido que señaló ha sido tradicional al menos desde el año 1959 o 1960. "Hay para todos los gustos, yo me quedo, por supuesto, por responsabilidad con lo que es la tradición que he vivido durante tantísimos años con el señor Ladis acompañándolo al redoblante o tambor y aquí (en San francisco) era donde terminábamos".

El dulzainero Juanjo Sanz, fue uno de los que se incorporó junto a los danzantes en el recorrido tradicional hasta la llegada del encierro. Defiende el recorrido tradicional como la mayoría de los dulzaineros del municipio y algunos colectivos y peñas. "Es el único acto espontáneo que se conserva en las fiestas de Cuéllar y pienso que se debería mantener así", apuntó añadiendo que "es un baile espontáneo en el cual cada día participa gente distinta y no debería de perderse".

Rosa Hernández, representa al colectivo que defiende la extensión de La Rueda hasta la Plaza de Toros y presentó defendiendo su postura unas 600 firmas en el Ayuntamiento. Se mostraba ayer satisfecha con el resultado de La Rueda y confiaba en que se mantendría el recorrido hasta la Plaza de Toros en días sucesivos.

AGENCIA FUNERARIA | TANATORIO SANTO CRISTO DE LA PEÑA
TANATORIOS EN
AGUILAFUENTE
TLF. 921 57 23 04 - 921 57 20 60
CUÉLLAR | TLF. 921 14 22 94 - 921 14 30 88
EL ÚNICO TANATORIO AUTORIZADO EN CUÉLLAR (JUNTO AL POLIDEPORTIVO)
alea @comunicación | Cuéllar

SERVICIOS INTEGRALES PARA EL SECTOR INMOBILIARIO
APAREJO
REDACCIÓN DE PROYECTOS
ESTUDIOS DE SEGURIDAD Y SALUD
COORDINACIONES DE SEGURIDAD Y SALUD DURANTE LA EJECUCIÓN DE LA OBRA
DIRECCIONES DE OBRA
JEFATURAS DE OBRA
ASESORAMIENTO TÉCNICO, VIABILIDAD Y DESARROLLO DE PROMOCIONES
GESTIÓN DE SUELO, URBANISMO, PLANES PARCIALES, PROYECTOS DE ACTUACIÓN Y REPARCELACIÓN
APAREJO Oficina Técnica S.L.U.
C/ Almendrera, 16.
47195 Arroyo de la Encomienda (Valladolid)
Telf. 983 36 29 50 • Fax 983 37 80 79
aparejo@aparejo.net

CUÉLLAR 2008 SEGUNDO FESTEJO TAURINO

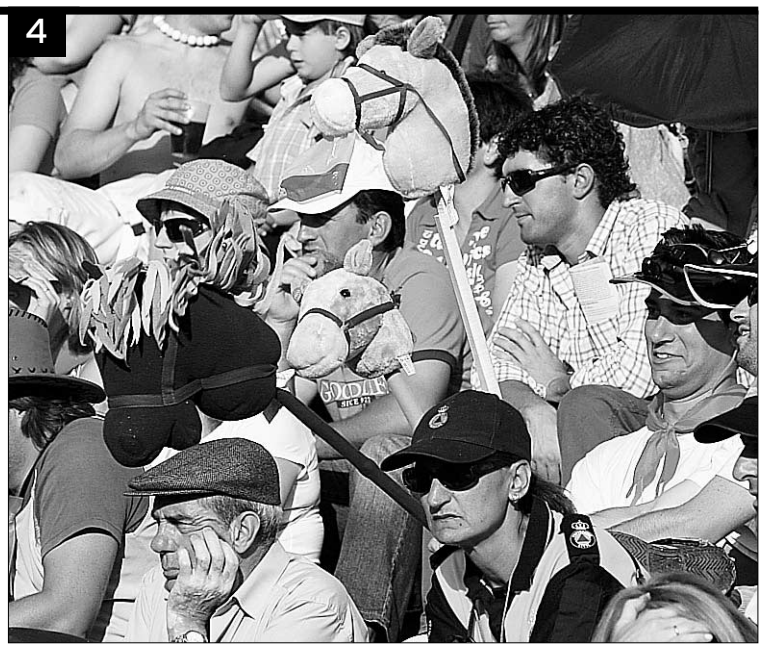

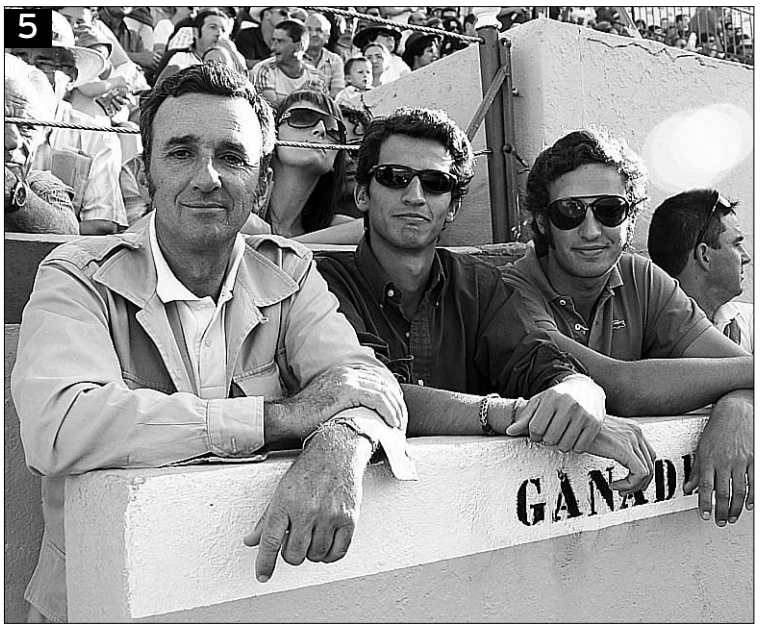

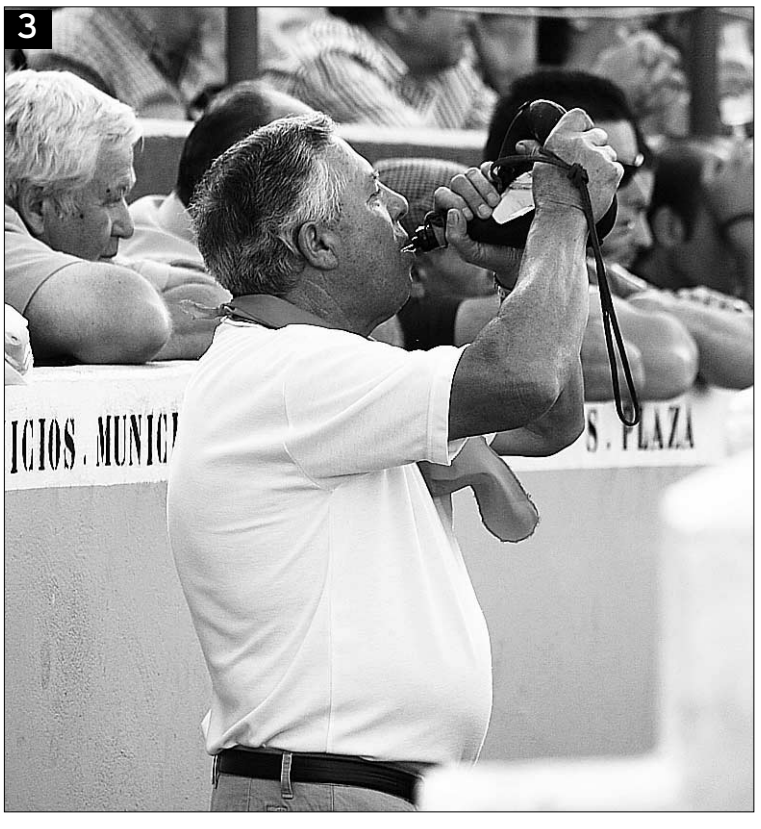

1. Hermoso de Mendoza y Diego Ventura saborearon la gloria torera de concluir el festejo saliendo en hombros de la plaza. **2.** Paulina Rubio y su esposo Colate siguieron con atención las evoluciones de la corrida de rejones. **3.** El calor de la tarde invitaba a un reparador y refrescante trago de la bota de vino para aliviar los rigores del sol. **4.** Un grupo de simpáticos espectadores quisieron llevar sus propios caballos a la corrida de rejones en un gesto de buen humor. **5.** Los ganaderos disfrutaron del éxito de las reses que hicieron triunfar a los toreros/ FOTOS: GABRIEL GÓMEZ.

TRATAMIENTOS SANITARIOS SEGOVIANOS, S.L.
Estudio y Aplicaciones por Personal Especializado
TRASAN
- DESRATIZACIÓN
- DESINSECTACIÓN
- DESINFECCIÓN
- TRATAMIENTO CONTRA XILÓFAGOS: (Termitas, Carcoma, etc.)
- EMPRESA ESPECIALISTA EN TRATAMIENTOS CONTRA LA LEGIONELA

EMPRESA AUTORIZADA OFICIALMENTE
C/ García Ayuso, 21
Valverde del Majano (SEGOVIA)
Telf.: 921 46 06 59 trasan@trasang.com

Aldeas Infantiles SOS
Un hogar y un futuro para 2.716 niños en España y Latinoamérica.
Asóciate o haz un donativo:
902 33 22 22
www.aldeasinfantiles.es
Aldeas Infantiles SOS de España

ESTOS TOROS
AUTÉNTICOS DESAYUNOS ALMUERZOS RACIONES Y BOCADILLOS
ALMUERZO DEL SEGADOR
CHORIZO JAMÓN SOPAS DE AJO
MORUNO CON TOMATE
PICADILLO SALCHICHAS...
y por la noche buena música y mejores copas
en la C/ Santa Cruz. CUÉLLAR
CAFÉ Don+

forsan S.A.
CÁLCULO DE ESTRUCTURAS
FORJADOS ARMADOS Y PRETENSADOS
FERRALLAS
AISLAMIENTOS PROYECTADOS
PLANTA DE HORMIGÓN
Telf. 921 140 288 - Fax 921 143 010
Telf. Planta 610 52 13 14 Ctra. Riaza, km 1
E-mail: forsan@forsan.es 40200 CUÉLLAR (Segovia)

Triunfal tarde de Hermoso de Mendoza en la corrida de **rejones**

El navarro cortó cuatro orejas y un rabo y Diego Ventura dos apéndices

FICHA

REJONEADORES
Fermín Bohórquez, metisaca, rejón desprendido, otro bajo y pie a tierra descabello (palmas) y metisaca que descorda (palmas).
Pablo Hermoso de Mendoza, rejón certero (dos orejas) y rejón suficiente (dos orejas y rabo). Salió de la plaza en hombros
Diego Ventura, rejón de muerte perpendicular (ovación) y rejón trasero (dos orejas). Salió de la plaza en hombros.

LOS TOROS
De la ganadería de Benítez Cubero, justos de presentación y de variado juego. Manso el primero, bueno el segundo, válido el tercero, bueno el cuarto, excelente el quinto y algo manso y manejable el sexto..

LA PLAZA
Registró una entrada cercana al lleno en tarde soleada y calurosa. Presidió con objetividad Juan Pablo de Benito. La corregidora de las fiestas y damas de honor presenciaron el festejo desde el palco presidencial. Y en barrera el pregonero de las fiestas Josechu Pérez de Mendoza junto al alcalde de la villa Jesús García Pastor y los populares Paulina Rubio y su marido Nicolás Vallejo-Nájera.

PABLO PASTOR / CUÉLLAR

La corrida del arte del rejoneo, segundo festejo de feria, ofreció un gran espectáculo ecuestre-taurino, basado en la potestad de los ínterpretes, que en terna de alto nivel artístico mostraron una gama de lo que representan el toreo a caballo y el rejoneo, factores hermanados pero dispares en conceptos analíticos. Fue sobre un gran triunfo, apoteósico del navarro Pablo Hermoso de Mendoza, sin duda la máxima figura de la especialidad de todos los tiempos.

FERMIN BOHORQUEZ Monta y maneja las situaciones con gran solvencia, merced a su maestría en al arte del rejoneo. Domina a las cabalduras sobre la silla vaquera, único caso en el rejoneo. Presta atención preferente a la preparación de las suertes y en la seducción que provoca su esbelta figura y su porte andaluz, entre las féminas especialmente. Ejecutó las suertes con rehiletes a una mano clavando al estribo con lucimiento y dejando los palitroques arriba. Excelente par a dos manos mostrando ritmo en el galope, medición en el embroque y clavando con esmero y precisión. Un gran par. Dos de las cortas y mal con el rejón de muerte.

Comienzo similar con el cuarto de la tarde, un bravo ejemplar que embestía incansable y sin cortar ni tirar líneas. La veteranía es un grado, pero cuando se sustenta en base a la técnicadepurada, a la sobriedad, la elegancia y la clase incuestionable. Galopadas de elegante corte, medición en el toreo a caballo, precisión y clarividencia de ideas y de conceptos. Le volvió a fallar el rejón de muerte.

PABLO HERMOSO DE MENDOZA Magistral, espectacular, maestro y a veces exhibicionista. El mejor de los mejores pasó por Cuéllar dejando el sabor de la gloria torera con suficiencia y esplendor. Citando de lejos, llevando al toro toreado en la corta distancia, quebrando, galopando de costado o realizando cabriolas y movimientos sutiles que levantaron clamor popular. Fantástico el navarro con pleno y absoluto dominio de las cabalgaduras. Qué exhibición, que talento, que seguridad y firmeza. Sacó a Chenel y Fusilero y dejó huella imborrable de su grandeza y relevancia. Cortó dos orejas.

Y mejor aún, o al menos con el enfervorecido entusiasmo popular en éxtasis, con el segundo de sus toros, un bravo ejemplar que colaboró en el triungo del jinete. Ejecución de las suertes al quiebro y clavando con acierto, toreo a caballo del más alto nivel, "Icaro" y "Pirata" guiados de la mano y las piernas de su dueño y señor, galopadas, aires ecuestres de alta escuela y el público aclamando a su ídolo en una actuación majestuosa de su majestad Hermoso de Mendoza. Ya cuando el toro rueda sobre la arena y "Pirata" muerde al burel, el antusiasmo se hace clamor y el clamor se funde con los olés y las ovaciones. Con las dos orejas y el rabo cumplió una apoteósica vuelta al ruedo.

DIEGO VENTURA No estuvo bien con su primer toro el sevillano-lusitano, fiel competidor desde hace un para de años del navarro. En justicia hay que comentar que le correspondió el peor lote del encierro, especialmente su primero, un toro algo parado y que obligó al montado a un esfuerzo complementario. Falló en los embroques para clavar desfectuosamente dos rejoncillos de castigo. Rehiletes al estribo, más espectacular los previos cites a dos metros escasos del astado, fue de menos a más pero sin completar una actuación realmente brillante. Mató de rejón certero siendo ovacionado.

Salió a por todas con el que cerraba plaza, toro mansote pero válido. Se entrega en el envite, se la juega y gana la partida. Preciosos cites y quiebros para dejar rehiletes a una mano y portentoso el par a dos manos jugando con el riesgo de ir de frente y clavar con precisión y lucimiento. Galopó con meticulosa medición y se arrogó el mérito de ejecutar las suertes con clase y valor. El público coreó su nombre, le aclamó y le obsequió con la anuencia del "usía" con las dos orejas.

Hermoso de Mendoza, en un arriesgado par en la suerte del estribo./GABRIEL GÓMEZ

Diego Ventura estuvo enorme con el último toro de la tarde./GABRIEL GÓMEZ

Diego Ventura dejó para el recuerdo un portentoso par **a dos manos**

Fermín Bohórquez mostró su condición de gran rejoneador./GABRIEL GÓMEZ

TUKSA Beach
Terraza Tu-K-SA Beach
Empieza el chateo en los Paseos de San Francisco
Terraza
Bocadillos
Raciones

Ciudadano @delantado. El lector opina sobre...

▶▶El PP pedirá, de nuevo, documentos y comparecencias por el caso Evisego

▶ A trabajar. Si el PP pusiera el mismo interés en los asuntos importantes de la ciudad como aparentemente lo hace en el caso EVISEGO muchos de los problemas que los segovianos tenemos con la Juna de Castilla y León se solucionarían, y me refiero al Palacio de exposiciones (unica ciudad de Castilla y león sin él) o al Centro Logístico o al tan cantado Museo de la Fotografía, o a las instalaciones deportivas, al Turismo, a la Cultura....etc, por eso les pido que se dejen de debates de cara a la galería y se pongan de una vez a trabajar en serio....los segovianos sabemos quién trabaja por Segovia y quién pone obstáculos./ JUAN

▶ ¡Al menos con vaselina!. Efectivamente, y conocido sobradamente cómo actúa Pedro Arahuetes y Aragoneses, no podía darse otra conclusión: la responsabilidad de los actos (irregulares éstos cuanto poco) de la empresa municipal de gestión de suelo "público" EVISEGO, aún presidida por Arahuetes y dirigida por su íntimo Juan José Conde, alias "Caché", son de exclusiva responsabilidad de los de PP. ¿y qué esperábamos?. Bueno sí, podíamos esperar que la culpa fuera de Aznar, o de la "foto de las Azores", o del Prestige,... No es increíble, símplemente porque es su forma de actuación habitual, que el PSOE actúe así. No nos quedamos perplejos, porque ya estamos sobradamente acostumbrados. Pero, coñ..., ¡al menos con vaselina!/ RAÚL

▶ ¡Vaya farsa!. ¿El grupo socialista controlando en todo momento la Comisión encargada de investigar su propia gestión? ¡Los resultados no pueden ser creíbles simplemente por este motivo! Todo esto ha sido una auténtica farsa y un insulto a la intelegencia del segoviano de bien. La culpa es de Botín, Conde, Mate... incluso Ramón Escobar, pero Arahuetes sale incólume, aún siendo el máximo responsable de EVISEGO. Nuestro alcalde es un cobarde porque no sabe actuar sin acusar a otros, engañar, mentir y manipular. De honestidad, diálogo y humildad, no sabe nada. Sus excusas suenan huecas y huelen mal. Es más, sus inútiles cortinas de humo sólo sirven para levantar más sospecha. Los socialistas segovianos nos hemos metido en un callejón sin salida con el Independiente Arahuetes./ SOCIALISTA INDIGANDO

▶ No fue un error. No fue un grave error comprar el edificio. Ni hablar. Seguro que fue decisión, como todas en el Ayuntamiento, meditada del lider Maximus y su sanedrín de acólitos cercanos. De paso sacaban las castañas del fuego a la santa Caja y para más INRI se coronaban con la farisaíca medalla de "hacedores de viviendas sociales". Que por cierto luego empiezan a vender por partes. Ya lo están haciendo con los garajes y algunos locales. ¿Para qué quieren EVISEGO? Gestionen, si saben, y saquen rendimiento a los bienes públicos. Díficil dilema para un equipo entre más liberal que socialista o listo y, sin lugar a dudas, INDEPENDIENTE de las bases del Partido en el que se sustentan./ TOMÁS MEABE

▶ Callejón sin salida. A lo mejor Escudero estaba de vacaciones, como muchos. Arahuetes habrá planificado que todo esto estallará y acabará durante el mes de agosto, con lo listo que es. Y claro que el PSOE estaba trabajando durante todo ese tiempo, para controlar y minimizar los daños. Lo mejor que podría hacer el PSOE tras toda esa farsa sería quitar ese independiente de su sillón y poner allí un militante de verdad y de toda la vida. Con Arahuetes el PSOE va por un callejón sin salida, con el PP esperando como tigres al final del trayecto. Mejor reparar los daños hechos y acabar con ese señor tan prepotente, que va a lo suyo, y a lo de su amiguito Conde, otro del Partido Independiente Arahuetista./ MARI CARMEN

▶ ¿A qué se dedica el PP?. ¿A qué se dedica mi partido? ¿Qué hace el PP por Segovia? Nada, desgraciadamente. Me duele decirlo, pero si trabajaran el 1% de lo que hace el PSOE en el Ayuntamiento (el partido es otra cosa) otro gallo nos cantaría. Ya sabemos que esto de Evisego no da para nada más, pero la fijación de un par de concejalas con Conde y Arahuetes están lastrando la labor de oposición. A ver si la niña pija de la Bea empieza a trabajar por Segovia, que si no, más me vale cambiarme de partido que Arahuetes con todo lo que está haciendo (me gustará más o menos, pero el tío no para de hacer cosas) estará de alcalde muchos años./ PEPERO INDGNADO (CON EL PP)

▶▶**www.eladelantado.com** Opiniones expresadas por los lectores de la edición digital

▶ MUNICIPAL

Los pasos de peatones elevados obligan a aminorar la velocidad de los vehículos que circulan por la travesía/B.VELASCO

Concluyen las obras para mejorar la seguridad vial en la travesía de Hontoria

Un convenio entre el Ayuntamiento y la DGT permite la instalación de pasos elevados y semáforos con una inversión de unos 50.000 euros

S.A. / SEGOVIA

La travesía de Hontoria (SG-V-7241) presenta desde hace unos días una nueva reorganización del tráfico tras la finalización de las obras de mejora de su señalización, para minimizar los riesgos para la seguridad de peatones y conductores.

Los trabajos han permitido construir tres pasos de peatones sobreelevados e instalar otros tantos semáforos y diversas señales verticales con el fin de que los conductores aminoren la velocidad de sus vehículos a su paso por la travesía que cruza el centro del pueblo. Las obras, en las que se han invertido alrededor de 50.000 euros, son fruto de un acuerdo entre el Ayuntamiento y la Dirección General de Tráfico (DGT), según explicó ayer el concejal de Urbanismo y Obras, José Llorente (PSOE).

Pese a que la vía es de titularidad de la Diputación Provincial, ha sido el Ayuntamiento quien ha tomado la iniciativa para dar respuesta a una reivindicación histórica de los vecinos de Hontoria, en tanto que la travesía ha sido escenario de varios atropellos y de al menos un accidente mortal.

En 2004, la Diputación Provincial concluyó unos trabajos de mejora de la señalización horizontal, tanto de las marcas viales longitudinales, como el repintado de pasos de peatones, y de refuerzo vertical de la travesía. La institución provincial propuso entonces que el Ayuntamiento construyera pasos elevados para reducir la peligrosidad de la vía, una recta de 400 metros por donde, según decían los vecinos, llegaban a pasar vehículos a 90 kilómetros por hora.

Por otra parte, Llorente anunció el propósito de construir varios pasos elevados en la avenida principal del polígono de Hontoria y el asfaltado de algunas zonas de esta vía en mal estado.

Ciudadano @delantado

▶Opina sobre esta información en www.eladelantado.com

Rotonda de acceso al polígono

El concejal de Urbanismo y Obras, José Llorente (PSOE), desveló ayer que la construcción de la rotonda de acceso al polígono de Hontoria solo está pendiente de recibir la autorización por parte del Ministerio de Fomento. No obstante, Llorente avanzó que "de palabra" los técnicos ministeriales han dado su visto bueno al proyecto que, según dijo, podría salir a licitación antes de final de año.

Como se recordará, los empresarios del polígono de Hontoria han denunciado la complejidad y peligrosidad de los accesos al área industrial, una zona "donde son recurrentes los siniestros", según dicen. Además, también lamentan el deficiente estado de la vía central que atraviesa el polígono, que está plagada de baches y badenes.

En Hipotecamanía.com sacamos el máximo rendimiento a cada Euro.
Somos expertos en hipotecas difíciles, con más de 10 años de experiencia.
Compra venta con inmejorables condiciones.
Reunificamos todas sus deudas.
Asnef, Experian, Rai, etc...
Embargos e incidencias judiciales.
Aproveche nuestros servicios y productos.

HIPOTECAmanía.com
C/ Roble, 18 40002 SEGOVIA
Tel. 921 43 49 80
Fax. 921 43 60 83
segovia@hipotecamania.com

▶ MUNICIPAL

El Ayuntamiento pondrá cámaras para vigilar los puntos de recogida de las bicicletas de alquiler

La Policía investiga el hurto de dos bicicletas eléctricas, valoradas en 1.300 euros cada una, que fueron sustraídas en la zona de anclaje próxima a la estación de autobuses

Unos turistas observan las bicicletas en el punto de anclaje de la Plaza /B.VELASCO

SERGIO ARRIBAS / SEGOVIA

Un sistema de videocámaras, con transmisión de imágenes en tiempo real a los monitores del cuartel de Policía Local, permitirá al Ayuntamiento vigilar en todo momento los puntos de anclaje de las bicicletas de alquiler, un servicio de préstamo que está en funcionamiento desde principios del pasado mes de agosto.

Con esta medida, el Gobierno municipal pretende reforzar la vigilancia de los tres puntos de recogida y depósito —en el Azoguejo, la estación de autobuses y la Plaza Mayor— tras el hurto de dos bicicletas con sistema de pedaleo eléctrico, valoradas en 1.300 euros cada una, según confirmó ayer el primer teniente de alcalde y concejal de Tráfico, Juan Cruz Aragoneses (PSOE)

Las dos bicicletas desaparecieron del punto de anclaje situado junto a la estación de autobuses. Será precisamente aquí donde se instalarán, a lo largo de este mismo mes, las primeras cámaras, con el propósito de ponerlas también posteriormente para vigilar las otras dos zonas de anclaje.

El responsable municipal no acertó a precisar la fecha exacta del hurto, que se produjo "en la primera semana de funcionamiento" del sistema de alquiler. Al parecer, los ladrones aprovecharon un fallo en el sistema de enganche para llevarse las dos bicis, un error que ya estaría subsanado, según el concejal. "Tenían algún fallo, no quedaban bien enganchadas y los ladrones aprovecharon esta circunstancia", dijo ayer.

Como quiera que la empresa retira las bicicletas por la noche, el hurto se produjo a plena luz del día y en una zona de gran tránsito de personas, en tanto que este punto de anclaje se sitúa junto a la entrada principal de la estación de autobuses.

La empresa presentó la oportuna denuncia ante la Comisaría de Policía, aunque, por el momento, las dos bicicletas no han sido aún recuperadas. "Las investigaciones van bien, la Policía está muy cerca de detener a las personas que se llevaron las bicis", indicó Aragoneses, para precisar que será la empresa que actualmente gestiona el servicio la que, por contrato, está obligada a asumir el coste de la reposición de las dos bicicletas. En otras palabras, las bicis están en "periodo de garantía" y no será hasta dentro de un mes cuando el Ayuntamiento asuma la responsabilidad y, previsiblemente, abra un concurso para adjudicar el suministro, mantenimiento y explotación del servicio, que consta de 100 bicicletas, de las que 50 son tradicionales y el resto, con ayuda eléctrica al pedaleo. No obstante, solo están operativas 48, la mitad eléctricas.

MÁS VIGILANCIA A raíz del robo, la Policía Local ha intensificado la vigilancia en los puntos de estacionamiento de las bicis; aunque está ya decidido aumentar el control con las cámaras conectadas al cuartel de la Policía Local para disuadir cualquier intento de hurto; con un sistema similar al que supervisa los bolardos retráctiles que impiden el acceso a la Plaza Mayor. "Los agentes verán las imágenes en los monitores del cuartel y ante cualquier incidencia, las patrullas en la zona actuarían de forma inmediata", señaló Aragoneses, quien enmarco la medida en un conjunto de acciones para impedir que se produzcan actos vandálicos o incívicos. Según dijo el concejal, las cámaras grabarán solo la zona de enganche, de manera que, según dijo, no existirá ningún riesgo de atentado a la intimidad de las personas que circulen por la calle.

El concejal negó que el hurto de las dos bicis se enmarque en un supuesto incremento de delitos en Segovia. "Comparando agosto de 2007 y de 2008, se han reducido un 50% tanto el número de delitos con fuerza como los producidos en establecimientos comerciales, Segovia es una ciudad segura", sentenció.

El responsable de Tráfico quiso recalcar que el sistema elegido para alquilar las bicicletas ofrece plenas garantías de seguridad para el Ayuntamiento y los usuarios. El sistema para la gestión del préstamo de bicicletas, denominado Onroll, lo ha llevado a cabo la empresa Ingenia Soluciones. El usuario puede acceder al préstamo a través de un mensaje SMS desde su móvil. El sistema permite seleccionar y accionar un mecanismo que libera la bicicleta a través de un mensaje de texto desde el móvil.

Para solicitar la bicicleta, los interesados pueden enviar un mensaje de móvil al Ayuntamiento, introduciendo el código de la bicicleta, el código del candado y su código secreto. En menos de 30 segundos, el sistema desactiva el candado y permitirá disponer de la bicicleta. Para devolver el vehículo, en cualquiera de los puntos habilitados, el usuario debe anclarlo en su candado y, a continuación, enviar un SMS para desactivar el préstamo.

Ciudadano @delantado

tú ▶Opina sobre la instalación de cámaras de vigilancia en www.eladelantado.com

El PP, preocupado

El grupo municipal del PP expresó ayer su preocupación por el hurto de las dos bicicletas, que enmarcó en una situación de incremento de la delincuencia en Segovia. "Parece que hay un aumento en el índice de hurtos y robos y ahora ha tocado al patrimonio municipal (...) últimamente los robos son noticia y nos preocupa", dijo ayer la concejala Susana Moreno, quien destacó además el alto precio de las bicicletas sustraídas. El PP, que se interesó por las circunstancias del hurto a través de una pregunta presentada en el pleno, no ve con malos ojos la instalación de cámaras de seguridad para vigilar los puntos de anclaje de las bicis. "Cualquier medida que mejore la seguridad, bienvenida sea, aunque hay que ver como quieren implantarlo", señaló Moreno, quien confesó desconocer las intenciones del equipo de Gobierno.

En todo caso, la concejal popular se confesó "preocupada" porque "un sistema que apenas ha empezado a funcionar presente ya los primeros problemas".

AYUNTAMIENTO DE SEGOVIA — Tesorería

TRIBUTOS Y PRECIOS PÚBLICOS PUESTOS AL COBRO DURANTE EL SEGUNDO SEMESTRE DE 2008

— Tasa Servicio de agua	1ER Semestre 2008
— Tasa Recogida y Tratamiento de Basura	2º Semestre 2008
— Tasa Ocupación quioscos	1ER Semestre 2008
— Impuesto sobre bienes Inmuebles (rústica)	Anual 2008
— Impuesto sobre bienes inmuebles (urbanos)	Anual 2008
— Impuesto Actividades Económicas	Anual 2008
— Tasa Entrada de Garaje a través de aceras	Anual 2008

Se pone en conocimiento de los contribuyentes que la cobranza de los tributos y precios públicos arriba señalados, se llevará a cabo de la siguiente forma:

PLAZO DE PAGO:

Periodo Voluntario: del 1 de Septiembre al 5 de noviembre (ambos inclusive) Periodo Ejecutivo: Con 5% de recargo del 6 de noviembre al 6 de diciembre, a partir del 7 de diciembre se aplicarán los recargos correspondientes al periodo ejecutivo.

LUGAR Y FORMA DE PAGO:

— El Ayuntamiento de Segovia, remitirá un juego de impresos en forma de tríptico al domicilio de aquellos contribuyentes que no tuvieran domiciliados los tributos que se ponen al cobro. Con dicho documento los contribuyentes podrán realizar el pago previa presentación del mismo, en cualquiera de los distintas entidades bancarias que presten el servicio de colaboración en la recaudación municipal.

— En el caso de no haberse recibido el juego de impresos el día 1 de octubre próximo, o se hubiesen extraviado, deberán personarse en las oficinas recaudatorias del Ayuntamiento a los efectos de que se le provea de un duplicado del documento.

— A partir del 7 de noviembre el pago en vía ejecutiva sólo podrá realizarse siguiente los instrucciones que facilite la Recaudación Municipal, sita en plaza Mayor 1.

— Los pagos de los tributos domiciliados en Entidades Bancarias, se cargarán en las respectivas cuentas de depósito el último día del periodo voluntario de pago.

RECOMENDACIONES:

Compruebe la exactitud de los datos reflejados en el juego de impresos advirtiendo a la Sección de Tributos cualquier error que se detecte. Se recomienda, para facilitar el cobro en ejercicios sucesivos, la domiciliación bancaria del pago de los tributos, para ello rellene el boletín de domiciliación que está en el juego de impresos y entréguelo en la entidad bancaria o en la oficina de recaudación de este Ayuntamiento.

Para mejor y puntual información sobre el cobro de tributos, no duden en consultar con las oficinas municipales.

RECURSOS:

El presente anuncio se extiende a la exposición pública de los Padrones y Matrículas de los tributos citados y tiene efectos de notificación de los recibos correspondientes, de conformidad con lo dispuesto en el artículo 102.3 de la Ley General Tributaria. En caso de disconformidad con dichos recibos cabe interponer Recurso de Reposición, el cual se formulará por escrito dirigido a la Alcaldía-Presidencia y deberá presentarse en la Oficina del Registro General del Ayuntamiento o por aquel otro conducto legalmente admitido, siendo el plazo a tal efecto el comprendido entre los días 6 de noviembre al 5 de Diciembre próximos, ambos días inclusive. La interposición del recurso no suspende el procedimiento recaudatorio, salvo que se acompañe al mismo el documento que acredite haber constituido garantía a favor de este Ayuntamiento por un importe que cubra el total de la deuda tributaria.

Segovia, 27 de agosto de 2008.— EL ALCALDE-PRESIDENTE

Bar Mesón
EL CALLEJÓN
Telf. 921 49 52 01
C/ Cantarranas nº 3
ABADES

sorteos**sms** adelantado

hay festival

Gana 2 entradas para asistir al concierto de

Seth Lakeman. Folk

Jueves 25 de septiembre
Teatro Juan Bravo

adelantado lakeman al 7788

Fecha sorteo: miércoles 24 de septiembre, a partir de las 12 horas
Número total entradas en sorteo: 2

Gana 2 entradas para asistir al concierto de

N'faly Konyate. Afro Celt-Sound

Sábado 27 de septiembre
Teatro Juan Bravo

adelantado konyate al 7788

Fecha sorteo: miércoles 24 de septiembre, a partir de las 12 horas
Número total entradas en sorteo: 2

fútbol-sala

Gana 1 entrada para el partido

Caja Segovia F.S. - Peinsa Cartagena

Sábado 6 de septiembre
Pabellón Pedro Delgado

envía caja al 7788

Fecha sorteo: viernes 5 de septiembre, partir de las 12 horas.
Número total entradas en sorteo: 10

cine

Gana 2 entradas para asistir a la película que desees en las Salas de Cinebox, Luz de Castilla

envía cinebox al 7788

Fecha sorteo: martes 2 de septiembre, a partir de las 12 horas.
Número total entradas en sorteo: 10

A los agraciados se les comunicará por teléfono o a través de un mensaje SMS. Coste del mensaje 1,20 € (+ IVA).

Corte de tráfico. La calle Eulogio Martín Higuera, en el tramo comprendido entre la Plaza de Conde Alpuente y la calle San Agustín, permaneció toda la mañana de ayer cortada al tráfico para permitir las obras de mejora de la fachada del Palacio de las Monas, propiedad de la Diputación. Este tramo de la calle, de gran estrechez, fue reabierto a la circulación en torno a las seis de la tarde, según informó la Policía Local./ FOTO: B.VELASCO.

El Ayuntamiento pone en marcha el servicios de ludotecas destinadas a niños de 5 a 8 años

Las familias que deseen inscribir a sus hijos deberán hacerlo entre el día 1 y el 12 de septiembre y el día 19 habrá un sorteo de plazas

EL ADELANTADO / SEGOVIA

El Ayuntamiento de Segovia, a través de su Concejalía de Servicios Sociales, pone en marcha el servicio de ludotecas municipales como lugares en los que a través del juego, del juguete y con la orientación y apoyo de educadores, los niños aprenden normas, definen sus intereses, y los padres reciben la orientación que deseen sobre estos temas.

Las ludotecas se dirigen a niños de entre 5 y 8 años (nacidos entre el 11 de Septiembre de 1999 y el 11 de Septiembre de 2003) en horario de 17.30 a 19.30 horas, un día a la semana durante el curso escolar y por las mañanas en el periodo veraniego.

SEDES Y PLAZOS Este servicio se llevará a cabo en el Local Municipal de Anselmo Carretero, situado en el barrio de San Lorenzo, en el Centro Municipal de Servicios Sociales de La Albuera y en el Centro Municipal de San José.

Las familias que deseen inscribir a sus hijos, deberán hacerlo entre el 1 y el 12 de septiembre, ambos inclusive, en el Registro General del Ayuntamiento y en horario de 9:00 a 14:00 horas.Si el número de solicitudes fuese superior al de plazas disponibles, se realizará un sorteo que tendrá lugar el día 19 de septiembre a las 10.30 horas en el Centro Municipal de San José.

CUPÓN
20% Descuento
En Circuito Termal
SEPTIEMBRE
CENTRO TERMAL Y DE FISIOTERAPIA
Ctra. de San Ildefonso, s/n
40194 · TRESCASAS (Segovia)
T. 902 123 626
www.eljardindesegovia.com
APARCAMIENTO PROPIO
navalcaz
balneario

www.colon5.es
contract
Colón 5
Soluciones para su oficina
Amueblar el espacio
Dirección
Navacerrada, 2. Pol. Ind. "El Cerro"
Tlfno.: 921 445 048 - colon5@colon5.es

▶ ECONOMÍA

La ocupación hotelera ha descendido entre un 10 y un 15% este verano

El comportamiento del turismo rural en la provincia ha sido flojo, especialmente en julio, aunque desde ATURACSE se espera que septiembre sea un buen mes para el sector

• Los hoteles y hostales de la provincia de Segovia están sufriendo los efectos de la crisis económica y en los meses de julio y agosto han comprobado como ha disminuido el número de pernoctaciones, respecto al mismo periodo de 2007.

Un grupo de personas en un establecimiento de turismo rural de la localidad de Cabezuela. / EL ADELANTADO

GONZALO AYUSO / SEGOVIA

El gerente de la Agrupación Industrial de Hosteleros Segovianos (AIHS), Javier García, ha informado de que en lo que va de verano se ha producido un descenso de entre el 10 y el 15% en la ocupación hotelera de la provincia, según se desprende de un sondeo realizado ayer a varios socios.

García añadió que todavía es pronto para hacer un análisis de la campaña de verano, porque en la primera quincena de septiembre todavía "pueden cumplirse expectativas" pero indicó que la tendencia durante el verano en Segovia coincide con la observada en el resto del estado, donde la crisis económica está afectando al sector turístico.

Por otro lado, el gerente de la AIHS se hizo eco del descontento de algunos empresarios del centro de la capital, por las obras iniciadas por el Ayuntamiento en la Calle Real el pasado mes de agosto, en plena temporada.

TURISMO RURAL Por su parte, el presidente de la Asociación de Turismo Rural y Activo de Segovia (ATURACSE), Ángel Carreras, informó de que en este subsector también el verano está siendo "flojo" en cuanto a ocupación, especialmente el mes de julio, ya que en agosto mejoró y al menos se mantuvo la ocupación de años anteriores durante fines de semana.

Carreras, además, destacó que la previsión para el mes de septiembre es "buena", en base a las reservas que se están realizando.

La crisis se deja notar en el menor gasto de los turistas que visitan la provincia, según este empresario, quien comenta, por ejemplo, que en centros de turismo rural y posadas ha disminuido el número de comensales a la carta, mientras que en actividades de turismo activo, a diferencia de otras temporadas, en ésta no se están haciendo reservas con antelación. "Cuando llegan ven, observan y después pueden animarse o no", añade.

ATURACSE agrupa al 35% de las empresas de turismo rural de la provincia (unas 70) y actualmente está realizando una campaña de captación de socios. Su presidente explica que en época de crisis es importante mantenerse unidos porque, entre otras medidas, se pueden realizar promociones conjuntas, paquetes turísticos y bases de datos de clientes; ésta última puede usarse en caso de *overbooking* en algún establecimiento para encontrar alojamiento a los clientes.

> El sector ha comprobado este año **menor gasto** por **visitante**

DATOS OFICIALES En cuanto a los últimos datos oficiales, correspondientes al mes de julio, el Boletín de Coyuntura Turística de Castilla y León (que elabora la Junta en base a encuestas realizadas a empresarios del sector) muestra que en Segovia se produjo ese mes un descenso del 6,18% en el número de viajeros, respecto a 2007, pasando de 60.203 a 56.484. El descenso de pernoctaciones ha sido del 3,18%. Aún así los estos datos son mejores que la media de la comunidad autónoma. En turismo rural, con datos del INE, el pasado mes de julio se registraron 7.372 viajeros en la provincia, 422 más que el año anterior.

Ciudadano @delantado

tú. ▶Opina sobre la evolución del sector turístico este verano en: www.eladelantado.com

▶ EMPLEO

El INEM destina 96.800 euros para proyectos que generan 12 puestos de trabajo

EL ADELANTADO / SEGOVIA

Cinco proyectos correspondientes a tres ministerios han generado doce empleos en la provincia de Segovia, en colaboración con el Servicio Público de Empleo Estatal INEM, según ha informado la Subdelegación del Gobierno.

El Ministerio del Interior promueve tres de estos proyectos, entre ellos el denominado Normalización de archivos penitenciarios, que recibe una ayuda del INEM de 36.635,35 euros y en el que trabajará durante cinco meses un licenciado en Biblioteconomía, Archivo o Historia y dos ayudantes de gestión y servicios comunes. Otro de los proyectos consiste en 'Actividades deportivas, ocupacionales y culturales en centros penitenciarios', con un monitor ocupacional y otro deportivo durante cinco meses. En este caso la subvención asciende a 13.121,70 euros.

El tercer proyecto de Interior consiste en poner en marcha 'Atención integral a enfermos mentales e intervención con drogodependientes', a través de la contratación de un terapeuta ocupacional durante cinco meses y una ayuda de 12.211,75 euros.

Por su parte, el Ministerio de Defensa trabaja en el desarrollo de programas y proyectos del patrimonio histórico mueble y documental de este departamento en museos y archivos, para lo cual ha contratado a dos titulados medios y dos auxiliares administrativos, durante cinco meses y con una subvención de 27.339,70 euros.

Por último, el Ministerio de Educación pone en marcha un proyecto de apoyo a la gestión de las unidades de becas, con dos oficiales de gestión y servicios comunes. La ayuda recibida en este caso es de 7.486,15 euros.

Residencia 3ª Edad
Prádena Salud
Válidos y asistidos
Concertada con la Gerencia de Servicios Sociales de la Junta de Castilla y León
médico, enfermera, fisioterapeuta, terapia Ocupacional, podología, peluquería, etc.
tel: 921 507 385
629 643 204 - 616 956 014
c/ Ferial 14 Prádena (Segovia)

BAR-RESTAURANTE EL CHORRILLO
TIPICA COCINA CASTELLANA
ASADOS POR ENCARGO
C/ Real 99, Palazuelos (Segovia)
Tel.: 921 44 86 69 921 44 97 89
Menús diarios (Lunes a Viernes): 9€
LOS JUEVES: COCIDO
Carta:
entrantes y un segundo: 30 - 35€
Restaurante El Chorrillo

"Haz de tu boda un sueño irrepetible"
CA COCHES ANTIGUOS
ROBERTO TAPIA OLMOS
ALQUILER VEHÍCULOS HISTÓRICOS
670 89 00 60

NUEVO IBIZA
En nuestra exposición
ADMÍRALO
Detalles
Imposible ignorarlos
INFÓRMATE
HIGARSA AUTOMOCIÓN
Teléfono 921 420 200
C/ Navacerrada, 25. SEGOVIA
SEAT auto emoción

LOS PLÁSTICOS: PAULINO LORENZO TARDÓN

Paisajes y ensoñaciones

RODRIGO GONZÁLEZ MARTÍN / SEGOVIA

Paulino Lorenzo Tardón es un artista conocido y bien ubicado en nuestra memoria visual más reciente. Su trabajo es amplio, incansable, casi diríamos que excesivo, manteniendo unas constantes tanto técnicas como estilísticas en su obra. En la exposición que nos presenta en la Galería Garajarte de S. Ildefonso insiste en su variedad temática y podemos ver paisajes, cuadros de temática mitológica, obras imaginarias y fantasiosas, y grabados - tal vez de lo mejor con diferencia de su obra general -, aunque en la exposición se presenten de manera menor.

Desde sus primeras exposiciones el color libre, la fantasía iconográfica, la artificiosidad compositiva, la dispersión temática han estado siempre presentes en su creatividad, lo que hace atractiva por imprevista su obra, pero también un tanto desconcertante, hasta el extremo de los mismos enmarcados de sus cuadros, aunque se regalen. Tal vez fruto de su autodidactismo y sus dispersas referencias tan reconocibles como cambiantes y amalgamadas.

Reconocer una herencia fauvista en el siglo XXI es casi insignificante por asimilado y obvio. Y lo mismo podríamos decir, si se pintan paisajes, de la herencia postimpresionista desde el último Monet a van Gogh y tantos otros. La simple definición de expresionista es tan ambigua, una vez que a tal etiqueta hemos puesto una multitud de adjetivaciones por la indeterminación primera.

No obstante Paulino Lorenzo Tardón es un interesante paisajista, con una pincelada densa, empastada, no exenta de cierto dramatismo y con capacidad y solvencia técnica para expresar con colores potentes las vivencias cambiantes ante la misma impresión. Interesante resulta la serie de cuadros en rojo, en verde, en azul de la Atalaya de este mismo año.

Si la referencia expresionista nos sirviera de apelación para la obra de Paulino L. Tardón habría que reconocer que queda trabajo para rentabilizar fecundamente esa herencia de Nolde a Kirchner, de Müller a Pechstein, de Schmidt-Rottluf a Beckmann, por limitarnos tan sólo a los "bárbaros del norte" (Die Brücke) y no meternos con los azules del sur, que son, si cabe, más exquisitos.

Tal vez, el mejor cuadro de la exposición sea el llamado "El artista" (2008). En un paisaje conventual reconocido se vuelve a la picasiana temática del pintor y la modelo. No obstante hay un esfuerzo por repensar una herencia y una actitud. Aunque el lenguaje estilístico en este caso poco o nada tenga que ver con la anterior referencia. Recuerda sin duda al llamado "vitralismo picassiano" de los años 30, pura eclosión de vitalidad y sensualidad en genio malagueño. También nos recuerda al trabajo inconfundible de Rafael Zabaleta y sus metafísicos paisajes, interiores y bodegones.

La temática mitológica es siempre tentadora y atractiva. Necesitamos tanto los mitos ante la desorientación creciente, que incluso cualquier apelación insulsa a ellos termina por concitar nuestra atención. Pero en la confusión y crisis de identidades de todo tipo que padecemos, en la espectacularidad y banalidad de los relatos que consumimos a diario, a buen seguro que el mito de Leda y el cisne /Zeus) o el mito del Minotauro, representan algo más que imágenes de erotismo ambiguo.

Mejor presentación, no obstante, deberían tener los grabados que se acumulan mal envueltos en plástico, porque su valor es grande y ciertamente potente. Tal vez sí que sean obras realmente expresivas, si no expresionistas.

Paulino Lorenzo Tardón. La Atalaya en rojos (2008). Óleo sobre lino. 50 x 65 cms.

LUGAR: *Galería Garajarte*
C/ El Barco, 3. 40100
La Granja de S. Ildefonso

HORARIO: De miércoles a sábado, de 12'00 a 14'00 hs y de 18'00 a 21'00 h. Domingos y festivos: 12 a 14 h.
Del 15 de agosto al 4 de septiembre de 2008

El artista

PAULINO LORENZO TARDÓN. Pintor (Segovia, 1935).

1968. Primeras experiencias pictóricas.

1980. Por la Cátedra de Paisaje de la Escuela Superior de Bellas Artes de Valencia, gana una de las becas de pensionado.

1981. Profesor de Dibujo por la Escuela Superior de Bellas Artes de San Carlos (Valencia)

1982. Licenciado en Bellas Artes (Sección pintura), por la Universidad Politécnica de Valencia. Completa su Licenciatura con los tres cursos de restauración de pinturas y uno de esmaltes a fuego. Posteriormente ha estudiado grabado calcográfico.

Ha ejercido como Profesor de Dibujo por Oposición en Institutos del Estado durante 15 años. Anteriormente, un curso y un tercio de otro en Colegios privados.

Premio Excelentísima Diputación de Valencia. Certamen Nacional de Arte, Paterna, 1981. Mas de 25 veces seleccionado en otros tantos Certámenes de Arte.

Varias obras en diferentes pinacotecas, como la Academia de Bellas Artes de Madrid (Museo), Pinacoteca del Excmo. Ayuntamiento de Paterna en Valencia, Caja de Ahorros Provincial de Alicante, Caja de Ahorros Provincial de Toledo, Caja Segovia, Caja de Ahorros de Murcia en Mula.

Ha participado en las seis últimas ediciones de Estampa, Feria Internacional del grabado.

35 Exposiciones individuales. Más de 70 exposiciones colectivas. Siendo las últimas: Galería SoÑarte, Madrid, 2005; Centro Cultural Caleidoscopio, Móstoles, 2005; Hotel Eurobuilding, 2006; Casa de la Cultura, Navalcarnero, 2006; Torreón de Lozoya, Segovia, Enero -Febrero 2007.

Paulino Lorenzo Tardón. El artista (2008) Óleo sobre lino. 100 x 100 cms.

▶ ADMINISTRACIÓN

El teléfono 012 ha recibido 6.300 consultas procedentes de Segovia

La línea de Atención e Información al Ciudadano facilita la tramitación de las gestiones de los ciudadanos ante la Administración regional, y reduce tiempos de espera

• El nuevo sistema de alertas enviadas por sms y correos electrónicos recientemente habilitado informa diariamente a más de 300 ciudadanos sobre convocatorias de empleo público, ayudas o subvenciones

La Administración regional acerca sus servicios a los ciudadanos a través de la línea telefónica.//JUAN MARTÍN

EL ADELANTADO/ SEGOVIA

El Teléfono 012, que empezó a funcionar en abril de 2003, ofrece información telefónica general sobre cualquier materia de la Administración Autonómica y especializada en las materias más demandadas por los ciudadanos como vivienda, educación, empleo público, consumo y administración electrónica. Si se solicita una información que no se puede facilitar en el momento de la llamada, el ciudadano puede dejar su teléfono y le devolverán la llamada para darle la información solicitada.

El origen de este teléfono, que funciona de lunes a viernes de 8.00h a 22.00h y sábados de 10.00 a 15.00h, está en favorecer un acercamiento de la Administración a los ciudadanos y en el marco del proceso de modernización impulsado por la Administración Autonómica. Llamando al teléfono 012 -902 910 012 si se llama desde fuera de la Comunidad- se puede encontrar información sobre becas, ayudas y subvenciones (vivienda, agricultura, energía, sanidad, educación, familia, juventud, mujer…), empleo público, convocatorias, bolsas de empleo, consumo, trámites sobre autorizaciones, inscripciones, licencias, permisos, carnés, programas, cursos, viajes, organigrama, estructuras o direcciones.

De las 101.583 llamadas recibidas en este servicio en el primer semestre, Segovia ocupa el sexto lugar en número, por encima de localidades como Zamora, Soria, Palencia y Avila.

En cuanto a los temas que destacan los referentes a empleo público, ayudas, becas y subvenciones, trámites y autorizaciones, licencias, directorio o sugerencias y quejas. Por Consejerías destaca la de Administración Autonómica, por las consultas en materia de empleo público, seguida de Fomento (8,5%) y Familia (8,1%) por sus consultas en materia de vivienda y de servicios sociales respectivamente. Las llamadas proceden en un 63% de teléfonos fijos, frente al 37% de teléfonos móviles.

Exclusión digital

La Consejería de Administración Autonómica trabaja en la progresiva integración de todos los teléfonos de información de la Junta de Castilla y León en el 012 y en ofrecer nuevos servicios dirigidos a toda la población y diseñados para facilitarles las cosas, sobre todo, a aquellos colectivos que más dificultades encuentran a la hora de llevar a cabo los distintos trámites o que más riesgo tienen de sufrir la llamada "exclusión digital". Respecto a la unificación de otros números de teléfono de información, recordar que recientemente se ha integrado en el 012, el Teléfono de Atención al Consumidor: 902 47 77 47 y que se ha comenzado a dar la información de las Bolsas de Empleo derivadas de convocatorias, que hasta ese momento se proporcionaba desde 4 teléfonos de la Dirección General de la Función Pública.

Ciudadano @delantado

tú ▶Opine sobre el teléfono de atención al ciudadano en la web: www.eladelantado.com

La Gerencia de Servicios Sociales invierte 313.000 euros en 212 camas articuladas para la Residencia Asistida

EL ADELANTADO/ SEGOVIA

La Gerencia Territorial de Servicios Sociales de la Junta de Castilla y León ha destinado 313.336 euros a la adquisición de 212 camas articuladas eléctricas para renovar el mobiliario de la Residencia Asistida de Segovia.

Los sectores clínico y geriátrico, así como la hospitalización domiciliaria, requieren un mobiliario muy específico que mejore la calidad de vida de los pacientes y residentes y facilite las labores de las personas que los atienden. Las nuevas camas instaladas en la Residencia Asistida por su fácil manejo y funcionalidad mejoran la tarea asistencial de los trabajadores del centro y el bienestar de los residentes. Su estructura elimina elementos que dificultan el acceso del ocupante a la cama y a accesorios y mecanismos de regulación que son de fácil utilización puesto que funcionan con un mando que se acciona desde cualquier posición. Es muy importante evitar sobreesfuerzos al movilizar o atender a los usuarios, por lo que los equipos son compatibles con el uso de ayudas técnicas para la movilización de pacientes, como las grúas de transferencia.

Las camas disponen de un somier con posibilidad de elevar determinadas partes del mismo. Para aquellos que permanecen encamados largo tiempo, por el motivo que sea, supone una ventaja para realizar distintas actividades estando acostado.

LIMPIEZAS ERESMA
C/ Obispo Quesada 14, bajo
40006 SEGOVIA
921 437 806
609 875 077
administracion@limpiezaseresma.net

Veladas del Jardín Claustro.
Un lugar especial
para las noches de verano.
Parking Gratuito.
SAR
RESTAURANTE CLAUSTRO
c/ San Antonio El Real
40004 Segovia
Reservas: 921 413 455
www.sanantonioelreal.es

AUTOVÍA DEL Eresma

Se van a efectuar cortes puntuales de tráfico de corta duración en la CL-601, futura A-601, entre las 00:00 y la 04:00 horas en los puntos kilométricos, sentido de circulación y fechas siguientes:

- PK. 105+200, en el sentido de circulación Valladolid, el día 3 de Septiembre de 2008.
- PK. 104+100, en el sentido de circulación Segovia, el día 4 de Septiembre de 2008.
- PK. 57+000, en el sentido de circulación Segovia, el día 5 de Septiembre de 2008.

▶EDUCACIÓN

Comienzan los Cursos Plurirregionales de formación en Segovia Sur

EL ADELANTADO / SEGOVIA SUR

Los meses de septiembre y octubre albergarán los cursos plurirregionales de formación 2008, que se desarrollarán en los municipios pertenecientes a la Asociación Segovia Sur.

Estos cursos están financiados por el Ministerio de Medio Ambiente y por el F.S.E. Se trata del segundo año en que la propuesta formativa de Segovia Sur es elegida.

Este conjunto de municipios segovianos acogerá un total de cinco cursos. San Cristobal de Segovia fue ayer la localidad encargada de iniciar el primer curso. En este caso el tema versa sobre la "Gestión eficaz del agua", y se prolongará hasta el día 12 en horario de 19 a 22 horas.

Zarzuela del Monte dará comienzo del día 15 al 26 el curso sobre "Mejora de la gestión comercial en el ámbito empresarial". La "Ganadería ecológica" se dará cita en Pelayos del Arrollo del 22 al 3 de octubre.

Valsaín y Espirdo son los pueblos elegidos para celebrar los cursos de "Residuos forestales: aprovechamiento energético" y " Dinamización cultural", respectivamente. El primero se realizará del 6 al 20 de octubre y el segundo del 20al 31.

Deutsche Cars
www.deutschecars.com
Empresa importadora de coches alemanes
También coches nacionales

BMW 530D AUTOMÁTICO
01.2006, 93000, 231 cv, negro, climatizador automático, parktronic, 6 airbag, apoyabrazos, ordenador, 4 elevalunas, navegador, radio CD, techo eléctrico, calefacción asientos, tempomat, libro
Precio: 26.900 euros
Ahora en Segovia
Los mejores precios a su alcance

VW GOLF V TDI TRENDLINE DPF
Fecha: 19.07.2006. 69000 kms, 105 cv, climatizador, navegador, gris metalizado, telefono, manual,
Precio: 11.900 €
Precios matriculados en España
1 año de garantía
Tel.: 679386200 Fax: 921483413
oteber@t-online.de
Pedidos a la carta.
Consulte con nuestra empresa
Mas ofertas en nuestra web

▶ SOCIEDAD

Tres atléticos ciclistas hacen uso del carril-bici Segovia-San Ildefonso en las proximidades del Camping 'Acueducto', haciendo frente al calor imperante./ JUAN MARTÍN

Más de **diez kilómetros** para el **deporte** y el **ejercicio**

El carril-bici que une la Plaza de Toros de Segovia con el municipio de San Ildefonso registra una buena asistencia de corredores, ciclistas y caminantes

IGNACIO BARRIO / SEGOVIA

El verano es la temporada del año en la que más "chicha" se muestra. Pero, claro está, el mérito es poder lucirla en su sitio y firme. Para lograr este ansiado fin, muchos recurren a los gimnasios, siendo la gran mayoría los que no logran completar el mes abonado. Y es que como diría aquel, "para presumir hay que sufrir". Jóvenes y mayores salen de casa cada mañana armados con unas buenas zapatillas deportivas, y en ocasiones con la bicicleta, con el fin de recorrer el carril-bici que une Segovia con el municipio de La Granja de San Ildefonso.

Este carril se compone de la calzada destinada a bicicletas, en color verde y situada a la derecha si se va en dirección San Ildefonso, y de una calzada de tierra, situada en el otro lado y destinada a los que caminan o corren.

El pasado 2 de agosto se completó el trazado que une las dos localidades, con una inversión de casi 53.000 euros. Con esta obra quedaba concluido el carril, que va desde la plaza de Toros hasta la rotonda del Pontón. A pesar de no estar completo desde un primer momento, la afluencia de personas no ha aumentado notablemente como consecuencia de la obra acometida.

Cuando se conversa con los usuarios de la vía, las palabras de satisfacción son las que más veces aparecen en la conversación. Aplauden la iniciativa de construir estos carriles, que aportan una imagen "positiva y diferente" de la ciudad, y además evitan posibles accidentes en los que se vieran implicados con los vehículos que transitan la carretera CL 601.

Asimismo son bastantes los que resaltan el hecho de que existen usuarios que utilizan incorrectamente los carriles, caminando por el que está destinado a bicicletas y haciendo lo contrario en el de peatones. Los que transitan por el carril incorrecto suelen argumentar las malas condiciones en las que se encuentra el camino de tierra, sobre todo en los días de lluvia.

Sea como fuere, la instalación de estos carriles contribuye en gran medida a que los segovianos de la capital y provincia se 'empapen' de ejercicio, y, ya de paso, busquen mantenerse en forma y así lucir una bonita figura.

Ciudadano @delantado

tú ▶Opine sobre el carril-bici en la dirección web: www.eladelantado.com

LAS FRASES

▶VALENTÍN HERNANDO
▶PASEA

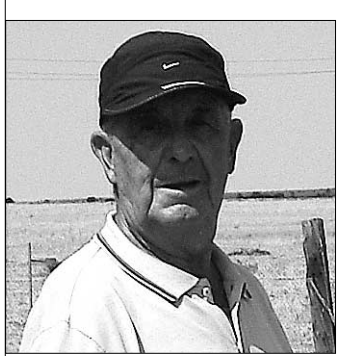

«Pasear por aquí viene muy bien para la salud»

▶JOSÉ LUIS HERRANZ
▶VA EN BICICLETA

«El carril evita el peligro de los coches»

▶FRANCISCO DE JUAN
▶CORRE

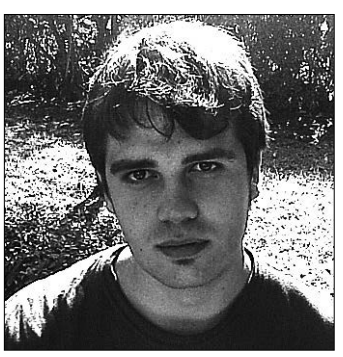

«Debería de haber más carriles-bici en la provincia»

Bar Restaurante Canaima (Las Arquetas)
Desayunos, Comidas, Cenas...
Menú diario: 8 €
Nueva Dirección (Abierto desde las 7:00 h)
C/ Angosta, 1 (Junto al INSS)
Tel: 921 46 10 15

▶ PALAZUELOS DE ERESMA

IU-LV pone fin al acuerdo de Gobierno con el PSOE

La ruptura podría hacerse efectiva esta semana cuando el alcalde tiene previsto revocar la delegación de concejalías a San Frutos y Sáez

• El grupo de Izquierda Unida está dispuesto a gobernar en minoría, una situación que el alcalde Domingo Asenjo ya conoce y en la que tiene experiencia. El PSOE no cierra la posibilidad de "hablar" con otras formaciones.

Javier San Frutos y Domingo Asenjo, en una imagen de archivo./KAMARERO

P. BRAVO/ PALAZUELOS

El grupo municipal de Izquierda Unida-Los Verdes (IU-LV) ha decidido dar por finalizado el acuerdo de gobernabilidad en el Ayuntamiento de Palazuelos de Eresma alcanzado con el grupo del PSOE el 26 de junio de 2007, y pretende seguir al frente del Consistorio gobernando en minoría.

La ruptura que se ha hecho manifiesta durante el mes de agosto se hará efectiva en los primeros días de septiembre, ya que el alcalde Domingo Asenjo (IU-LV) tiene pensado firmar esta semana los decreto de revocación de las competencias delegadas a los socialistas Francisco Javier San Frutos García, que ha venido ocupando el puesto de teniente de alcalde y el de responsable de la Concejalía de Cultura, Deporte, Juventud y Participación Ciudadana, y a Carlos Sáez Izquierdo, concejal de Desarrollo y Empleo.

En cuanto a la situación de Javier San Frutos como en régimen de dedicación exclusiva, el alcalde ha indicado que "vamos a respetar los tiempos necesarios para su reingreso en la vida laboral porque no queremos perjudicar a nadie", pero hay que destacar que uno de los argumentos dados por IU para romper el pacto es que la liberación del responsable del PSOE "no da los resultados que serían de esperar" y "no es beneficiosa para los intereses municipales, sino todo lo contrario".

Así consta en la carta enviada por el grupo de IU al socialista el día 28 de agosto en la que comunica su decisión de poner término al acuerdo de gobernabilidad explicando entre otros motivos que "la actitud y la forma de ser y de actuar" de Javier San Frutos hace difícil la continuidad del pacto. Reprochan al portavoz del PSOE falta de respeto, lealtad y confianza hacia la Alcaldía, intromisión en asuntos que no son de su área y que antepone su crédito personal y político al interés municipal. Además, IU recrimina que el PSOE local y provincial ha utilizado al Ayuntamiento de Palazuelos contra el PP provincial y regional "con fines partidistas", perjudicando a este municipio y sin que reciba algún beneficio de las administraciones gobernadas por el PSOE "como sí se hace con otros municipios de nuestro entorno", según consta en la carta del 28 de agosto.

Por su parte, Javier San Frutos ha precisado que ha mantenido una actitud de respeto a la Alcaldía y a los órganos de Gobierno, pero ha asegurado no estar dispuesto a caer en "la sumisión que es lo que quiere Domingo Asenjo, quien no acepta ninguna crítica". También ha indicado que la ruptura del parto se ha producido después de que el grupo socialista haya reclamado "la parcela de protagonismo que le corresponde en el Gobierno municipal porque queremos que se conozca la gestión que desarrollamos en las concejalías que llevamos". En cuanto al futuro del Gobierno de Palazuelos, Javier San Frutos no descarta que el grupo socialista pueda participar en acuerdos con otras formaciones para quitar la Alcadía a IU, ya que hay que recordar que el PSOE no apoyó la elección de Domingo Asenjo como alcalde aunque la permitió con su abstención. "Podemos valorar todas las opciones y estamos abiertos a todos", ha dejador caer San Frutos recordando que Asenjo encabezó en 1991 un movimiento de ruptura que le llevó a la Alcaldía".

La corporación está formada por cinco concejales de IU, de los que cuatro forman el equipo de Gobierno; tres del PP, dos del PSOE y uno de Alternativa Independiente para el Pueblo (AINP).

Ciudadano @delantado

tu

▶Opine sobre las diferencias de IU y PSOE en Palazuelos en www.eladelantado.com

▶ LA LOSA

Martín Encinas gana el primer Certamen de Pintura Rápida

Los miembros del jurado con los pintores premiados./EL ADELANTADO

EL ADELANTADO/ LA LOSA

Juan José Martín Encinas ha ganado el primer Certamen de Pintura Rápida promovido por el Ayuntamiento de La Losa.

El certamen, que se celebró el pasado domingo 31 de agosto en la localidad de La Losa,registró una importante participación de artistas y aficionados a la pintura que emplearon diversas técnicas (acuarela, pastel, carboncillo, temperas...). Tras una larga deliberación, el jurado compuesto por Juan Pablo Sánchez Rodríguez, —vecino de La Losa y escultor—, Juan Zamorano Martín, —en representación de Iberpistas—, y Emma Gómez Sanz, —concejala del Ayuntamiento—, hizo pública la relación de ganadores, con los premios otorgados por unanimidad. Un óleo de Juan Jose Martín Encinas fue seleccionado para el primer premio dotado con 1000 euros. El segundo galardón, dotado con 600 euros fue para un óleo de Alberto David Hernández Hurtado, y el tercer premio, con 300 euros, recayó en una acuarela de José Antonio Regidor Martín.

Los cuadros estarán expuestos en el Gimnasio de La Losa y el dinero recaudado por su venta podría ir destinado a la Asociación contra el Cáncer. Las obras premiadas pasan a ser propiedad del Ayuntamiento que dará un donativo a dicha asociación.

PANORAMA

LASTRAS DE CUELLAR

Entrega de premios del I Concurso Fotográfico celebrado en el municipio

EL ADELANTADO / LASTRAS DE CUELLAR

La Asociación Cultural de la localidad ha entregado los premios del certamen fotográfico "Lastras desde tu objetivo".

El primer puesto fue para Angel Martín Arranz con una fotografía de "Las Bodegas" y el segundo para Martín López con un detalle de la fachada de "La casa del cura" .

Los premios, dotados con 200 y 100 euros respectivamente, fueron entregados el domingo durante la semana cultural.

Fotografía de Angel Martín, ganadora del certamen./ EL ADELANTADO

Ganadores del desfile de peñas de Cantimpalos. El pasado sábado se celebró en Cantimpalos un desfile de peñas, en el que cientos de personas se congregaron en la Plaza Mayor tras el canto de la Salve a La Virgen. En el XXII desfile de peñas resultaron ganadoras las peñas "Oasis", que versionaban "El lago de los cisnes" y quedaron primeros; la peña "La Jauja", con "Identity", quedó segunda con 300 euros; y los "Cabestros", que simulando el *far west* con "El oeste de Cantimpalos", se alzaron con el tercer puesto y un premio de 200 euros. En este evento participaron un total de 18 grupos./ FOTO: EL ADELANTADO

CINE

Los girasoles ciegos, de José Luis Cuerda

Autor: José Luis Cuerda
Obra: **'Los girasoles ciegos',** basada en el texto homónimo de **Alberto Méndez**
Productores: J.L. Cuerda, F. Bovaira y E. Otegui.
Actores: Maribel Verdú, Javier Cámara, Raúl Arévalo, Roger Princep y José Ángel Egido.
Guión: J.L. Cuerda y Rafael Azcona.

ANDRÉS P. LLORENTE / SEGOVIA

No he leído todavía, para mi desgracia, el libro de Alberto Méndez que adapta esta película y que goza de muy buena reputación, es decir que es de esos que gustan tanto a sus lectores que estos suelen recomendar luego su lectura, con cierta vehemencia, a familiares, amigos y conocidos, una forma de dar por sentado que les gustará.

Y precisamente es a estos lectores de Alberto Méndez a quienes menos gusta una película como "Los girasoles ciegos", porque son conscientes de todo lo mucho y bueno que se ha quedado en las páginas del libro sin pasar a las imágenes. Es éste un fenómeno frecuente de las adaptaciones y es más que probable que lleven razón en sus quejas, aunque en esta ocasión no puedo entrar en comparaciones.

El problema, claro, se origina en que los hombres del cine van a lo suyo. Necesitan rentabilizar su inversión. Y Rafael Azcona también escribía para vivir, aunque éste sea su último guión antes de morir. Así, José Luis Cuerda filma una película con un material muy interesante, retomando la temática de la cruel posguerra de su anterior "La lengua de las mariposas", y lo hace de forma más o menos eficiente, echando mano de todo su oficio y de un clasicismo narrativo que siempre se agradece. Nadie duda de sus buenas intenciones, pero no acaba de rematar.

"Los girasoles ciegos" es, entonces, una película que no está mal, que puede recomendarse a quienes no hayan leído el original de Méndez, pero también es verdad que se echa en falta esa emoción genuina que, cuando brota de las páginas de un libro o de las imágenes de una película, marca la diferencia entre un buen libro o una buena película y el cine o la literatura de consumo, de usar y tirar. Particularmente, con esta película me ha pasado algo parecido a lo que me pasó con "La lengua de las mariposas". No puedo negar su interés, a priori, y puedo comprender que gusten a un determinado grupo de personas, pero de algún modo ambas me han defraudado, no llegan a calarme. Y eso es lo que les achaco, que se queden en la superficie, que ilustren, que no estén mal, pero que hayan desaprovechado una buena ocasión de hacer una película realmente emocionante, una gran película.

Sí, ese es el principal problema de "Los girasoles ciegos", que no ha sabido transmitir toda la potencial emoción de estas historias de Alberto Méndez al abordar la represión de nuestra posguerra, le falta la intensidad que merecían sus personajes. Y es curioso, porque los actores están bien en general. El chico es un acierto, Egido se muestra eficaz en la sutileza de su papel y Maribel Verdú y Javier Cámara son muy profesionales y con muchas tablas, podían haber dado más si se les hubiera exigido. Raúl Arévalo lucha con un personaje demasiado literario y simbólico y, por ello, menos cercano a la realidad, pero demuestra valentía.

Su historia, al menos, es coherente y muestra siempre su intencionalidad crítica, porque la de los muchachos huidos acaba prácticamente en desastre, nunca parece creíble. Mejor hubiera sido aludir simplemente a esos personajes, sin haber mostrado su peripecia ante la cámara. En fin, lo dicho, que la película no está mal, pero que seguramente es mucho mejor leer el libro.

OSNAM AUTOMÓVILES
Concesionario Oficial Chrysler Jeep Dodge
C/ Siete Picos, 10 (Pol. Ind. El Cerro). 40006 Segovia. 921.43.41.70

▶ MEDIO AMBIENTE

El día 10 acaba el plazo para alegar al Plan de la Sierra de Guadarrama

Los afectados reclaman que los límites del Parque se establezcan junto a la N-110 y la AP-61

EL ADELANTADO / SEGOVIA

El próximo día 10 finaliza el plazo para presentar alegaciones al Plan de Ordenación de los Recursos Naturales (PORN) de la Sierra de Guadarrama.

Así lo señala la asociación de Afectados Sierra de Guadarrama, recientemente creada y que ha celebrado su primera asamblea constitutiva en la que se eligió Junta Directiva y vocales. En la reunión se hizo hincapié en la preocupación que existe entre los afectados "por las limitaciones sobre la propiedad, los derechos y las expectativas que conllevarán una gran pérdida de valor de las fincas", explicaron desde la asociación.

Sus integrantes han anunciado que presentarán numerosas alegaciones al PORN ya que estiman que el patrimonio de muchas familias se sustenta sobre estas fincas "sin estar prevista ninguna compensación económica por la limitación al derecho de propiedad", agregaron. De acuerdo con las valoraciones hecha por Asaja, los terrenos perderán un 30 por ciento de su valor.

En la misma línea expresaron su intención de que los límites del Parque Regional se establezcan en la Cañada Real Soriana Occidental y no los actuales fijados en la autopista San Rafael-Segovia (AP-61) y en la carretera N-110. "El Parque perdería un porcentaje pequeño y dejaría libres a gran número de afectados", justifican.

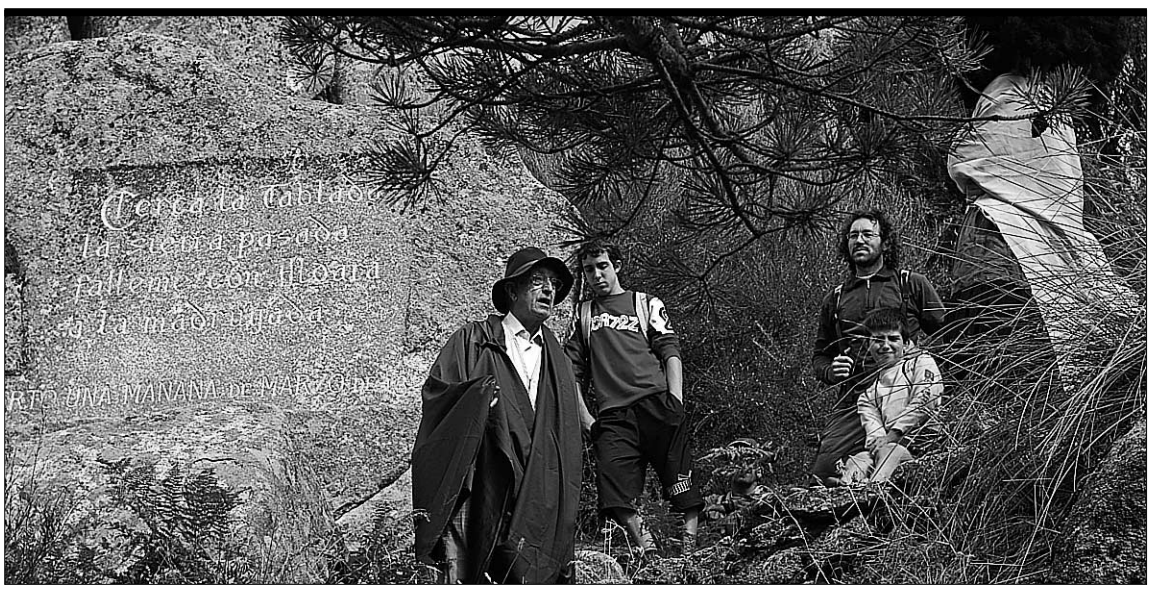

Recuerdo al Arciprete de Hita en El Espinar. En torno a 200 personas de todas las edades participaron en la XIII Marcha del Arcipreste de Hita, organizada por la Asociación Cultural San Antonio de La Estación de El Espinar y patrocinada por el Ayuntamiento espinariego. Los caminantes recorrieron los 15 kilómetros de la marcha y disfrutaron de la representación de los versos del Libro del Buen Amor y se rindió un cálido homenaje, in memorian, a Diego Catalán, senderista, yerno de Ramón Menéndez Pidal, promotor del monumento al Arcipreste de Hita, inaugurada en 1930 en el puerto de Tablada. / FOTO: EL ADELANTADO

▶ GOMEZSERRACÍN

El Ayuntamiento aprueba pedir ayuda por los daños de la granizada

EL ADELANTADO / GOMEZSERRACÍN

El último pleno del Ayuntamiento de Gomezserracín ha aprobado por unanimidad instar a las distintas administraciones para que se impliquen en el establecimiento e implementación de medidas necesarias para paliar los daños producidos en el término municipal por la tormenta de granizo del día 22 de agosto.

El acuerdo pide a la Junta de Castilla y León que a la mayor celeridad posible remitan al Ayuntamiento los informes técnicos sobre los daños producidos en los cultivos para tramitar las ayudas correspondientes. Asimismo pide al Gobierno de España que aplique el Real Decreto de subvenciones por situaciones de emergencia catástrófe y declare al municipio beneficiario de este régimen de ayudas.

Por último la Corporación municipal apoyó en este acuerdo las peticiones de todas las personas afectadas y se puso a disposición para tramitar las ayudas que se puedan otorgar.

Sólo tienes que poner la comida El Adelantado te ofrece los

cubiertos para trinchar

tus platos.

Cuchillo de cocina, aprox. 32 cm, hoja 8

Tenedor para asado aprox. 30 cm largo

Tijeras para trinchar aves con hueco para cortar los huesos

Por sólo 11,99 € lote cubiertos trinchar

Consigue con El Adelantado desde el lunes 11 de agosto, unos prácticos cubiertos para trinchar alimentos: cuchillo de cocina, tenedor para asado y tijeras para trinchar. Acero inoxidable ◆ Superficie de corte satinada Apto para lavavajillas. Mangos de plástico POM con 3 remaches de acero inoxidable

DESCUENTO DIRECTO Presentando este cupón

6 euros de descuento

lote cubiertos 11,99 €

Precio sin cupón: 17,99 euros

Tfno. información suscriptores: 921 437261
de lunes a viernes, de 9,00 a 14,00 y de 17,00 a 19,00 h.
Plazo de recogida: del lunes 11 de agosto al viernes 12 de septiembre de 2008.
Dirección recogida: C/ Morillo, 7. 40002 Segovia
Promoción válida hasta fin de existencias.

EL ADELANTADO DE SEGOVIA
El diario de los segovianos

La economía regional sube un 1,8 por ciento en el segundo trimestre, el peor dato desde el año 2001

La construcción agudiza la desaceleración con un descenso, el primero de los últimos años, del 1,2 por ciento, frente al crecimiento de 0,7 por ciento de los tres primeros meses de 2008

• Del Olmo sostiene que no hay que tener miedo a calificar la situación actual como de «crisis muy importante», que no parece que vaya a mejorar en el tercer trimestre del año.

La directora general de Estadística, María Paz Rodríguez (i), y la consejera de Hacienda, Pilar del Olmo. / JAVIER LACHA (ICAL)

ICAL / VALLADOLID

La economía regional registró un crecimiento interanual del 1,8 por ciento en el segundo trimestre del año -igual que la media nacional- el peor dato desde el primer trimestre de 2001 (dos por ciento), primer año del que se disponen de las cifras de la Contabilidad Regional. Además, supone un descenso de ocho décimas respecto al crecimiento de los tres primeros meses. Así lo explicó ayer la consejera de Hacienda, Pilar del Olmo, quien sostuvo que no hay que tener miedo a calificar la situación como de «crisis muy importante», que no parece que vaya a mejorar en el tercer trimestre del año.

Del Olmo explicó que esta evolución se debe al recorte en las tasas de crecimiento de la demanda interna, cuya aportación al PIB regional fue de un punto menos que de enero a marzo, y que sigue la trayectoria de desaceleración de 2007. La situación se acentuó por el descenso de la actividad industrial, que cayó el 0,8 por ciento, frente al crecimiento del trimestre anterior (0,7) por el descenso de la demanda de bienes destinados al consumo final de las familias como a consumos intermedios en los sectores productivos.

En cuanto a la construcción, la desaceleración se agudizó y pasó de registrar un crecimiento del 0,7 a un descenso del 1,2 por ciento entre abril y junio. Del Olmo precisó que este sector es el que más influye en los ingresos de la Comunidad por lo que éstos estarán marcados por la evolución de la construcción, aunque esta situación la explicará detenidamente mañana en las Cortes.

> Esta **evolución** de la economía se debe al **recorte** en las **tasas** de crecimiento de la **demanda** interna

También precisó que la política económica es competencia del Gobierno, aunque desde las comunidades se «intenta colaborar» para que no se manifieste en Castilla y León con «tanta crudeza» la crisis en la que está inmersa el país y el entorno de la UE, donde se creció al 1,7 por ciento y en la zona euro de los 15, al 1,5.

PREVISIÓN PARA 2009. En cuanto a 2009, no se atrevió a vaticinar que la economía vaya a entrar en recesión -dos trimestres consecutivos decreciendo- ya que la previsión de España es de un crecimiento del uno por ciento, pero se mostró convencida de que algún sector de actividad entrará en recesión el próximo año.

Por su parte, el sector servicios desaceleró su crecimiento cinco décimas en el segundo trimestre, hasta el 2,8 por ciento. El menor crecimiento del PIB se debió a la desaceleración de la demanda interna, que aportó 1,6 puntos, un punto menos que en el trimestre anterior. El gasto de las administraciones públicas también frenó su crecimiento (3,9 por ciento), frente al 4,3 anterior.

La inversión creció el 0,2 por ciento, lo que supone una «notable desaceleración», ya que el período anterior anotó un aumento del 1,7 por ciento. Es más, la formación brutal de capital fijo no creció, cuando en el primer trimestre lo hizo al 1,8 por ciento.

El sector exterior contribuyó con 0,2 puntos al crecimiento regional, dos décimas más que en el primer trimestre. En lo que se refiere al empleo, creció el 0,2 por ciento, 1,6 puntos menos que en el trimestre anterior.

La consejera explicó que están trabajando en la elaboración de los presupuesto del próximo ejercicio, pero si hay una previsión de crecimiento peor esta situación ajustará los ingresos de la Junta.

Contabilidad de Castilla y León en el 2º trimestre de 2008

■ **Por sectores** (% variación anual)

Datos brutos	2006	2007	2008 I	2008 II
Agricultura	3,3	3,5	3,0	3,6
Industria	2,7	2,6	0,7	-0,8
Construccion	5,0	4,2	0,7	-1,2
Servicios	3,6	4,0	3,3	2,8
Valor Añadido Bruto	3,5	3,6	2,5	1,7
Producto Interior Bruto	3,7	3,7	2,6	1,8

■ **Total** (% variación anual)

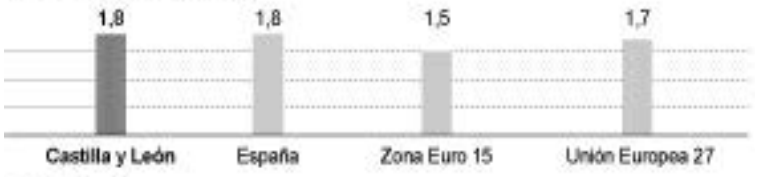

■ **Evolución** (% variación anual)

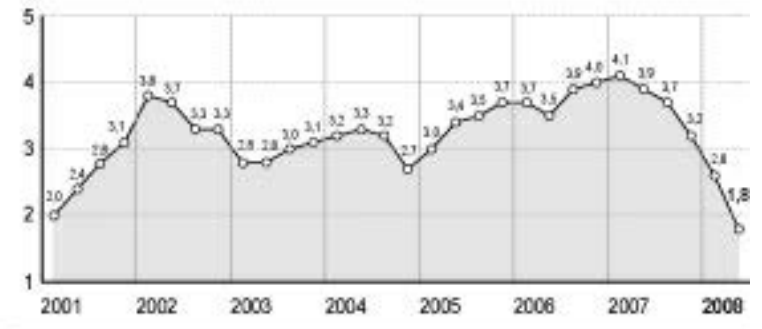

FUENTE: Dirección General de Estadística ICAL

LA COMUNIDAD

Imagen del lugar donde el tren arrolló al conductor.

▶ **PALENCIA**

Arrollado por un tren el conductor de una excavadora

Una colisión registrada en torno a las 17.12 horas entre una locomotora de tren sin vagones y una excavadora en la vía férrea, a la altura del Puente de Hierro situado en el kilómetro 94 de la A-62, en la salida de Dueñas (Palencia), causó la muerte del conductor del vehículo pesado que realizaba trabajos en las cercanías de la estación de ferrocarril de la localidad, según fuentes del Servicios de Emergencias 112, Renfe y la Guardia Civil. El tráfico ferroviario se interrumpió para recoger pruebas y esclarecer los hechos.

▶ **LEÓN**

Controlado el incendio de Magaz de Cepeda

Los efectivos del Servicio de Extinción de Incendios consiguieron ayer controlar el incendio declarado en la tarde del domingo en Magaz de Cepeda (León) tras calcinar 586 hectáreas de pasto, matorral y arbolado, según fuentes de la Consejería de Medio Ambiente. El incendio, que obligó a declarar el nivel 2 del Infocal al exigir interrumpir el tráfico ferroviario en la zona, se declaró en torno a las 17.50 horas por causas que aún no se han podido determinar y quedó ayer controlado a las 6.50 horas.

▶ **SALAMANCA**

Más de 600 stands en la Feria Agropecuaria

La presidenta de la Diputación de Salamanca, Isabel Jiménez, destacó ayer en la capital charra que la 25 Feria Internacional Agropecuaria de Castilla y León y la 20 Exposición Internacional de Ganado Puro, abrirá sus puertas del 6 al 10 de septiembre «con el objetivo cumplido de ser la feria profesional más completa de la Península Ibérica para los profesionales del campo». 619 expositores de 14 comunidades autónomas, además de Francia, Portugal e Italia participarán en la edición de este año, marcada por las bodas de plata del evento.

|HUMOR GRÁFICO| MANOS LIBRES

|LAS FRASES|

PILAR DEL OLMO
Consejera de Hacienda de la Junta

«No hay que tener miedo a calificar la situación actual como de crisis muy importante y seria»

ANTONIO SILVÁN
Consejero de Fomento

«El aeropuerto de León no ha estado, no está y no estará en peligro porque todos hemos apostado y creemos en el aeropuerto de León»

JUAN VICENTE HERRERA
Presidente de la Junta

«San Isidoro de León es un símbolo para todos los castellanos y leoneses»

|FIRMA INVITADA|

Jesús María Terciado Valls

Los que se quedaron allí S.L.

Sao Paulo, martes 15 de julio de 2008, 22 horas aproximadamente… Tras dos agotadores días de misión comercial, con varias reuniones en Sao Paulo y Brasilia, largos traslados en coche y avión y ya con ganas de ir a dormir, los pocos que aún nos encontrábamos con fuerzas nos fuimos a tomar una frugal cena en un restaurante cercano al hotel en el que estábamos alojados y en el que íbamos a pasar la última noche para volver al día siguiente a España.

Comentábamos las buenas impresiones que nos había dejado el viaje. Un país en plena ebullición, modernización y lleno de oportunidades económicas. Al menos en apariencia, sin problemas de financiación para particulares y empresas y, también en apariencia, resolviendo su complicado intervencionismo y las carencias de una economía en vías de desarrollo, así como sus tremendos y lacerantes desequilibrios sociales y territoriales.

Mi buen amigo Carlos Tejedor, metido en la conversación y con la chispa y gran sentido del humor que le caracteriza, decía: «…es que da gusto este país. ¿Y mañana?... a volver a la cruda crisis en España… Tendríamos que quedarnos aquí, fijaros que grupo de empresarios hemos venido… con el dinero que tenemos en el bolsillo y nuestro Know How en pocos meses hemos montado un empresón… A la empresa podemos llamarla LOS QUE SE QUEDARON ALLÍ, S.L.…». Como pueden imaginar, risas generalizadas.

Apenas 12 horas después y en el transcurso de un desayuno con empresarios asentados en Brasil, que nos contaban su experiencia, comenzaba a sentir los primeros síntomas de lo que más tarde me diagnosticaron como embolia pulmonar y que me obligó a quedarme allí mientras los demás volvían para casa. Ya en el hospital bromeé con Carlos acerca de la conversación del día anterior.

Tras diez días en el Hospital Incor de Sao Paulo, cinco en la UCI y otros tantos en planta, pude volver a casa… Yo tampoco me quedé allí, gracias a Dios.

Creo que es preciso explicar que el incidente, conocido en poco tiempo por los periodistas que cubrían la misión comercial, llegó a España casi inmediatamente. Incluso algunos medios en su afán de anticipación -no lo digo con acritud- me diagnosticaron antes que los médicos. Todo ello produjo alarma en mi familia y amigos más cercanos que me obligó a llamar desde el Hospital antes de saber exactamente lo que me pasaba, cosa que quise postergar hasta conocerlo… En cualquier caso hablar con mis hijos y el resto de mi familia me reconfortó y a ellos oírme en directo les tranquilizó bastante.

«He podido comprobar el cariño y amistad de tanta y tanta gente que se interesó por mi»

«Mucha gente opina que en la economía no hay sentimientos... yo he constatado que los hay»

Pero, sin embargo, ese carácter mediático ha tenido un efecto muy positivo para mí. He podido comprobar el cariño y amistad de tanta y tanta gente que incesantemente se interesó por mí a lo largo de la convalecencia. Han sido cientos de personas las que han llamado o enviado mensajes a mi familia, a mi pareja, a mis amigos, a mis empresas, a Confae, a Cecale…

Me sería difícil llamar una por una a tantas personas para agradecerles su interés, ni siquiera recordar a todas, por eso, y a través de este artículo, quiero hacerlo pública y emocionadamente.

Quiero resaltar también la magnífica profesionalidad del personal del Hospital Incor y el excelente trato recibido. Extraordinario también el apoyo que Blanca y yo recibimos de Excal (María, Oscar y Mario en primera línea acompañándonos en todo momento y, desde la distancia, de sus superiores con Begoña a la cabeza) y del personal del Banco de Santander en Sao Paulo, especialmente Ramón y Diva, pendientes de nosotros en todo momento y facilitándonos cualquier gestión que deseáramos hacer.

Los miembros de la Delegación Empresarial, con Manuel Vidal y José Vega al frente, así como muchísimos empresarios de la Comunidad, han sido, sin excepción, enormemente cariñosos conmigo y así me lo han hecho sentir. A todos muchísimas gracias.

Mis compañeros y amigos de CEOE (Gerardo Díaz Ferrán llamaba diariamente), de Cecale (presidentes, secretarios generales, sectoriales…) y de Confae (todos como de mi familia), como no podía ser de otra forma, me han hecho sentir su calor, su amistad y sus deseos de una pronta y completa recuperación que nos permita continuar con el trabajo cotidiano y mirar al futuro con ambición e ilusión.

Juan Vicente Herrera, por último, ha sido, durante mi obligada estancia en Sao Paulo, el referente que nos daba a mi pareja y a mí tranquilidad y seguridad en esa extraña soledad envuelta en 10.000 kilómetros de distancia. Ni un solo día dejó de llamar personalmente, ni dejó un minuto al libre albedrío la organización de equipos que se ocupaban de nuestro bienestar y que procuraron el final feliz de la historia.

En este trance, y es lo que quisiera resaltar, ha habido fundamentalmente humanidad, por ello mis referencias son personales, no institucionales. Quizás mucha gente opina que en los entornos económicos o empresariales no hay sentimientos…, yo he constatado que los hay. Muchas personas pueden pensar que el corazón se queda en casa cuando el político va a su trabajo…, en muchos casos no es así… arañando un poco, como decía el escritor, bajo cualquier coraza encuentras una piel sensible.

Ya recuperado, acabando mis especialmente largas vacaciones de este año y a punto de volver al tajo en un septiembre que promete fuertes emociones, me permito este edulcorado, lacrimógeno y sentimentaloide artículo que, probablemente, metido en el fragor posvacacional, no pudiera escribir. Muchísimas gracias a todos y todas por vuestra amistad.

(*) *Jesús Mª Terciado es el presidente de la Confederación de Organizaciones Empresariales de Castilla y León (Cecale).*

ZARANDAJAS
ANTONIO PIEDRA

El sindicato del pringue

Coincidí una vez con el gran Sabina en La Habana de los Castro. Él pisaba alfombra roja y yo suelo mugriento en mis clases de literatura para levantar la liebre. Jaculatorias antagónicas. Pero tuve los arrestos, él no, de echarles en cara a Roberto Fernández Retamar y a Pablo Armando Fernández, en sus despachos oficiales de Casa de las Américas, que su firma, revalidando la pena de muerte de unos infelices balseros, llenaba de oprovio a la poesía. Asesinato político que embadurnó de basura tóxica a toda la intelectualidad cubana.

Ese mismo día, y mientras Sabina peroraba sobre su poesía ripiosa y carraspeaba sus canciones de organillo, en la confluencia de G y 23, un nutrido grupo de jóvenes hacían frente a la gestapo castrista por algo baladí: porque cantaban lo que querían, LIBERTAD, y porque pisaban el césped de la avenida de los Presidentes. Golpes, correrías, gritos, detenciones: terror en masa. Por allí no apareció Joaquín ni se le esperaba.

Por lo mismo, por cantar letrillas que la dictadura castrista no personaliza y porque está hasta los perendengues de tiranía -puro estalinismo con patatas bravas-, ha sido detenido, vejado, torturado y encarcelado Gorki Águila. Pero esta vez el tirano patético en chándal ha dado marcha atrás. Después de unos días en chirona, Gorki ha salido, como delincuente preventivo y desobediente, tras pagar una multa de 600 pesos. Una fortuna que sólo es privativa de los gerifaltes con copete y de la policía caimanera.

En España, han levantado la voz Loquillo, Alejandro Sanz, Bosé y otros más que les avergüenza el sindicato del pringue. Ya era hora. En Castilla y León, poco antes de morir en el mes de Julio, publicaba Andrés Quintanilla un libro de poemas titulado «Isla de Robinson», del que es autor el cubano Raidel Hernández. Un magnífico alegato sobre la libertad y la dignidad del hombre. En un poema ya auguraba lo que le ha pasado a Gorki y lo que le puede pasar a él: «*¿Y si vuelven?/ ¿Y si entran golpeando con fusiles,/ quemando los libros,/ con sus lemas de triunfo o muerte?/ ¿Y si, en resumidas cuentas,/ vienen por mí?/ ¿Qué les dirás entonces, mon amour?*».

▶ VITORIA QUIERE INTERNACIONALIZAR SU PLAN INDEPENDENTISTA

Ibarretxe insta a los vascos a que denuncien a España en Estrasburgo

El 'lehendakari' y todos los consejeros del Ejecutivo regional recurrirán a la UE «a título personal» si el Constitucional invalida el referéndum previsto para el otoño próximo

• El ministro del Interior, Alfredo Pérez Rubalcaba, reitera que la nueva pataleta del jefe del Ejecutivo regional es parte de su estrategia «victimista» y solo busca «que se hable de él».

El 'lehendakari' Ibarretxe, junto a su portavoz, Miren Azcárate, ayer en San Sebastián. / EFE

AGENCIAS / SAN SEBASTIÁN

Al igual que ocurre en el mundo del espectáculo, la política también vive prisionera del *más difícil todavía*. Cada alarde, cada promesa, deben ser siempre respondidos con una pirueta crecientemente llamativa si no se quiere correr el riesgo de desilusionar al votante. Dicha espiral de exigencia y espectacularidad es la que ha atrapado al *lehendakari* Ibarretxe, obligado una semana tras otra a inventar una nueva y descomunal *boutade* que encubra sus fracasos previos.

Una vez claro que su propuesta de referéndum independentista no tiene porvenir político ni legal, ni será siquiera suficiente para granjearle los votos que garanticen su reelección, el presidente del Gobierno vasco ha decidido *echarse al monte* y, ante la imposibilidad de progresar por los cauces legales, ha optado por involucrar a los ciudadanos en su cruzada suicida contra el sistema.

Con una estrategia que recuerda mucho a la de sus primos *abertzales*, el Ejecutivo de Vitoria reclamó ayer de la ciudadanía una avalancha de denuncias contra España en el Tribunal Europeo de Derechos Humanos de Estrasburgo.

Dicha insurrección sería la vía urdida por el peneuvista para superar el más que previsible bloqueo a su referéndum que se producirá cuando finalmente el Tribunal Constitucional anule la Ley de Consulta aprobada por el Parlamento Vasco.

La campaña, con un tono entre patético y cómico, fue anunciada por el propio Ibarretxe, quien, como *lehendakari*, aseguró que cada uno de los consejeros de su Gabinete presentará denuncias «a nivel individual» contra el Gobierno de Zapatero, tal y como, proclamó, espera que hagan luego el resto de ciudadanos vascos en respuesta a la negativa del Ejecutivo español a permitir su referéndum.

El líder regional detalló que interpondrá su propia demanda el 16 de septiembre, tanto si para entonces hay un pronunciamiento negativo del Constitucional prohibiendo la consulta, como si el organismo no se ha producido todavía.

«La vulneración ya se habría producido, y quedarían dañados para siempre los derechos fundamentales individuales» al no poder convocarse la consulta para el previsto 25 de octubre, apuntó el *lehendakari,* antes de denunciar que, al prohibir que la sociedad vasca «se pronuncie», el Estado español vulnera «el Convenio Europeo de Derechos Humanos», lo que, a su entender, es un «atropello democrático».

Pese a que la nueva iniciativa del dirigente regional se descalifica por sí sola, el ministro del Interior, Alfredo Pérez Rubalcaba, no quiso perder la ocasión para poner de relieve que se trata de un nuevo movimiento en el juego victimista de Ibarretxe y de su «estrategia» de acudir a «cualquier sitio para producir noticias» y que se hable de su consulta.

El socialista tiene claro que la penúltima pataleta del peneuvista «demuestra que es consciente de que su consulta es inconstitucional», tal y como, explicó Rubalcaba, «sabe que hasta un estudiante de primero de Derecho».

El cisma de **ETA**

EFE / MADRID

Por más que no se pueda negar cierto interés por ahondar en esa herida, lo cierto es que el ministro del Interior, Alfredo Pérez Rubalcaba, afirmó ayer que la carta firmada por numerosos reclusos de ETA en contra de la lucha armada «no será la última», ya que en la banda hay «muchos más» disidentes «de los que se atreven a decirlo». Según explicó el socialista, alrededor del «mundo amplio de ETA y sus ramificaciones» existe un colectivo «en profundo desacuerdo» con la ruptura del alto el fuego.

«Quien piense dentro de ETA que la violencia no conduce a nada tiene razón», enfatizó el máximo responsable de las Fuerzas de Seguridad, antes de precisar que lo único que consigue la *lucha armada* es «el sufrimiento».

En definitiva, Rubalcaba quiso dejar claro que el destino al que se enfrentan los asesinos es al «abandono definitivo y unilateral» de las armas, e insistió en que dentro de su cúpula terrorista hay gente convencida de que «ésa es la única solución».

Asimismo, señaló que tales voces críticas también consideran «inconcebibles» la renuncia de la dirección etarra al «ejercicio de generosidad» que, en su opinión, le ha ofrecido el Estado. «Lo intentó González y ETA rompió, lo intentó Aznar y ETA rompió, lo ha intentado Zapatero y ETA ha roto», explicó el titular de Interior en referencia a las sucesivas treguas.

Como conclusión, Rubalcaba diagnosticó que la organización terrorista está «más aislada socialmente, más perseguida policialmente y más acosada internacionalmente que nunca», pero que aún «tiene capacidad para hacer mucho daño».

Aralar lamenta que Otegi 'olvidara' exigir a la banda el fin de la violencia

AGENCIAS / BILBAO-MADRID

El coordinador de Aralar, la formación *abertzale* más cercana a los principios democráticos, Patxi Zabaleta, consideró ayer que al ex portavoz de Batasuna Arnaldo Otegi, excarcelado el pasado sábado, le faltó «dar el paso valiente» de pedir «ya» que «cese la violencia y la lucha armada» en las declaraciones que realizó al salir de prisión.

Mucho más claro al respecto fue el presidente del Congreso, José Bono, quien explicó que el batasuno es «un mentiroso» que está sometido al «complejo Yoyes», porque sabe que «puede hablar hasta cierto límite», ya que si lo hace «con más claridad, y firmeza lo matarán como asesinaron» a la etarra Dolores González Katarain.

El manchego explicó además que el antiguo líder batasuno es «uno de los delincuentes que más daño ha podido hacer en determinados momentos», porque «es un tipo que no es de fiar», que «intenta trasladar la imagen de que desea una negociación» cuando, «en el fondo, lo que está es sometido a una serie de complejos».

Y, por lo que respecta a la llamada al diálogo realizada por Otegi tras dejar su celda en Martutene, el ministro del Interior, Alfredo Pérez Rubalcaba, declaró que las palabras del ex portavoz de Batasuna «son de hace dos años», por lo que dan la impresión de que el proetarra «vive en el pasado y se ha quedado colgado en el tiempo».

La Guardia Civil detiene a cinco navarros acusados de 'kale borroka'

AGENCIAS / MADRID

La Guardia Civil detuvo el fin de semana a cinco personas relacionadas con actos de *kale borroka* en Navarra por orden del juez de la Audiencia Fernando Grande Marlaska. Tales arrestos se unen a los de Luis Goñi y Javier Sagardoi, capturados en días anteriores y para quienes dictó prisión incondicional, al igual que hizo con el primero de los integrantes del quinteto detenido en la Comunidad foral, el único que prestó declaración. Tales medidas refrendan las palabras de Rubalcaba, que, horas antes, prometió que la violencia callejera será perseguida con igual intensidad que el terrorismo de ETA.

▶ARRANCA EL NUEVO CURSO POLÍTICO

Zapatero, flanqueado por el vicesecretario del PSOE, José Blanco (i), y el presidente del partido, Manuel Chaves, dio ayer por concluidas las vacaciones en Ferraz. / EFE

El PSOE pide a regiones y alcaldes que congelen el sueldo de sus cargos

El 'número dos' socialista, José Blanco, que anuncia una campaña publicitaria para explicar en toda España los logros del Gobierno, reclama «austeridad» a las administraciones

• La formación de Ferraz asegura que todos los partidos están de acuerdo en que es necesario cambiar el modelo de financiación autonómica, porque el sistema del PP ha fracasado.

AGENCIAS / MADRID

Más allá de que la crisis sea tan dramática como proclama el PP o esa pequeña desaceleración que afirma el Gobierno, lo cierto es que incluso los socialistas son conscientes de que la Administración española está sobredimensionada hasta extremos grotescos. Por eso, aprovechando la mala coyuntura económica, los socialistas se han decidido finalmente a abordar una situación que, pese a lo clamorosa, ha estado siempre entre las intocables por su elevado coste electoral y anunciaron ayer que pedirán a las administraciones públicas que estudien qué medidas de austeridad pueden poner en marcha para reducir el gasto público, entre las que se sugiere una tan revolucionaria como la congelación de los sueldos de sus altos cargos.

Así lo explicó el vicesecretario general de la formación de Ferraz, José Blanco, quien detalló que sugerirán a las comunidades autónomas y ayuntamientos que den «ejemplo» y contribuyan al «esfuerzo colectivo» manteniendo los salarios de sus parlamentarios, consejeros o concejales.

Además de requerir tan *brutal* sacrificio de quienes viven a costa del erario público, el PSOE decidió iniciar una campaña publicitaria por todo el territorio español para explicar la situación «real» de la economía y las medidas puestas en marcha por el Gobierno, así como las iniciativas previstas para los próximos meses y, por último, sus objetivos para los Presupuestos para 2009.

Según Blanco, que no detalló si lo que se ahorre con la congelación de las nóminas se destinará a la mencionada campaña, se pretende trasladar «los compromisos que se quieren adquirir con los ciudadanos, los empresarios, los sindicatos y el conjunto de fuerzas políticas».

CRÍTICAS AL PP. Una vez cerrado el capítulo de la publicidad institucional, el *número dos* socialista se dedicó al autobombo meramente político y explicó que, en materia de financiación autonómica, a falta de uno, hay «dos consensos».

El primero sería la coincidencia en la necesidad de un nuevo modelo y el fracaso del anterior, «que no consiguió ser definitivo como dijo el PP». Blanco aseguró que la voluntad del Gobierno es cumplir con lo dispuesto en los estatutos de autonomía y con lo que establece la Constitución.

La segunda unanimidad consistiría, siempre a juicio del socialista, en que «el PP carece de modelo de financiación autonómica y no tiene alternativa».

Para apoyar su reflexión, Blanco recordó que el Gobierno tuvo que convocar una conferencia de presidentes con todas las comunidades para evitar la quiebra de la sanidad pública, porque «el sistema de Aznar y Rajoy» hacía aguas y amenazaba con colapsar las prestaciones»

Sin perder de vista al principal partido de la oposición, el vicesecretario de los socialistas interpeló directamente a Rajoy para que declare públicamente si es partidario de mejorar la financiación autonómica y diga con claridad «si hay que cumplir o no el *Estatut*».

Zapatero irá «de urgencia» al Congreso para explicar que la crisis no es tan grave

AGENCIAS / MADRID

El presidente del Gobierno, José Luis Rodríguez Zapatero, sigue convencido de que la realidad es del color del cristal a través del que se la contempla y, por eso, pese a la avalancha de datos que certifican que España está sumida en un atolladero económico sin precedentes, el socialista ha iniciado el curso político con el mismo empeño por huir de la maldita palabra *crisis*. Y es que, a juicio del socialista, se trata tan solo de un «frenazo» que apenas implicará «unos meses con dificultades» antes de volver a la senda de crecimiento «en el segundo semestre de 2009».

Por si acaso alguien considera que tal previsión es tan genérica como carente de fundamento objetivo, el líder socialista ha pedido comparecer con carácter urgente ante el Congreso, algo que, previsiblemente, se producirá la semana que viene.

Por supuesto, el PP sigue sin estar dispuesto a conformarse con las buenas intenciones de Zapatero y, por boca de su secretaria general, María Dolores Cospedal, destacó que la comparecencia del presidente «llega tarde», por lo que pidió «menos palabras y más actuaciones» para hacer frente a la crisis y afrontar la subida del paro.

Y, entretanto, el propio jefe de la oposición, Mariano Rajoy, acusó al Gobierno de no haber hecho nada para afrontar los problemas, confiando en que las cosas «se arreglan solas». «Han dejado de dar pedales a la bicicleta» ironizó el *popular*.

▶ TRAGEDIA EN BARAJAS

El Gobierno respalda a Álvarez porque Spanair dijo «verdades a medias»

AGENCIAS / MADRID

A falta de novedades sobre la investigación, la atención en torno al accidente aéreo de Barajas quedó ayer focalizada aún más, si cabe, sobre la posible negligencia de Spanair, en la que ahora se hacen recaer todas las sospechas. Así, para profundizar un poco más la herida que abrió la semana pasada la ministra Álvarez, el titular de Interior, Alfredo Pérez Rubalcaba, aseguró que la compañía dijo «una cosa que es verdad a medias». Se refería el socialista a la misiva que los asalariados de la aerolínea dirigieron a Zapatero y en la que aseguran sentirse humillados tras la comparecencia de la jefa de Fomento, que explicó cómo se había barajado cambiar el avión siniestrado tras sufrir un primer incidente técnico.

«La ministra dice una cosa que es verdad, Spanair dice una cosa que es verdad a medias y, al final, sale la cinta y Spanair tiene que decir que sí, que hizo ese movimiento. Por tanto no hay interés por parte del Gobierno en acusar a nadie, no hay más que interés de contar lo que se sabe», indicó Rubalcaba.

También defendió a Álvarez el propio inquilino de Moncloa, puesto que su comparecencia en las Cortes fue un «ejercicio de transparencia» y nunca «ha querido poner ninguna sombra de duda sobre la actuación de nadie».

PERSONACIONES. Ya en el ámbito judicial, dos grupos de familiares de las víctimas del accidente tomaron la decisión de personarse como acusación particular en el proceso que instruye el juez Javier Pérez. Su intención es contribuir a que se esclarezcan las causas que provocaron la tragedia y, de paso, depurar posibles responsabilidades penales. Se trata de los allegados de una misma familia que viajaba en el aparato siniestrado, así como de los familiares de los dos únicos fallecidos franceses, Pierrick de 32 años y su hijo Ethan de 3. «Estamos decididos, vamos a luchar, vamos a atacar. Han matado a mi hijo y mi nieto», declaró el padre y el abuelo de los finados galos.

Por otra parte, uno de los heridos ha empeorado, según constaba en el último parte de la Consejería de Sanidad madrileña, por lo que son dos los pacientes que continúan en estado muy grave. Además, hay otro paciente grave, dos estables dentro de la gravedad y seis que presentan una evolución favorable. A todos ellos hay que sumar a Ángeles Carpintero, cuya familia se niega a dar información.

PANORAMA

INEFICACIA POLICIAL

Rubalcaba promete que Rodríguez Menéndez volverá pronto a la cárcel

OTR-PRESS / MADRID
El ministro del Interior, Alfredo Pérez Rubalcaba, aseguró ayer que el abogado Emilio Rodríguez Menéndez, fugado de la cárcel hace una semana aprovechando un permiso penitenciario de cuatro días, volverá a la cárcel «fundamentalmente por el prestigio y por la imagen del sistema penitenciario, judicial y policial». Aunque el socialista reconoció que se han cometido «errores» en este caso, IU ya ha reclamado explicaciones «convincentes» y el PNV anunció que llevará la cuestión a las comisiones parlamentarias de Interior y Justicia, para que tanto Rubalcaba como Mariano Fernández Bermejo se pronuncien sobre el «sainete» del polémico abogado, condenado por fraude fiscal continuado pero más conocido por ser el principal instigador del polémico vídeo sexual del director de *El Mundo*, Pedro J. Ramírez. «Es verdad que probablemente nadie ha pensado que un fugado puede ir a una comisaría a pedir un pasaporte, y eso es un fallo que tenemos que investigar, porque yo le digo a usted que no es normal», admitió.

Eso sí, más allá de la fuga del letrado, Rubalcaba defendió a las Fuerzas de Seguridad, ya que, «si se comparan las tasas de criminalidad españolas con las de otros países del mismo nivel en renta *per cápita*, se comprueba el alto grado de resolución de los delitos.

ALICANTE

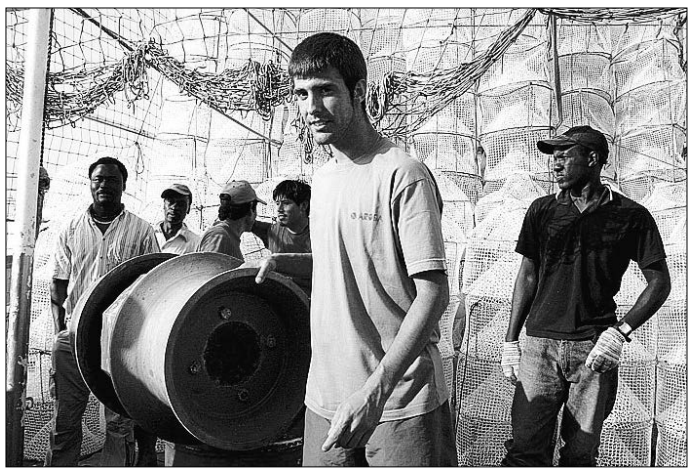

Llegan los 'samaritanos' del mar. El patrón del Clot de l'Illot -el pesquero que el 20 de agosto, mientras faenaba a 100 millas de las costas libias, rescató a 49 personas que iban en una patera-, Héctor Ruso (c), y el resto de la tripulación, posaban ayer satisfechos en su puerto de origen, Santa Pola, al que llegaron la madrugada del domingo al lunes. / EFE

MURCIA

Investigan la muerte de una mujer que cayó desde un tercero

La Policía Nacional de Murcia investiga la muerte de una mujer que la madrugada del domingo al lunes cayó desde el tercer piso de una pensión en la capital murciana. Los hechos ocurrieron sobre las 2,07 horas, en un establecimiento hostelero de la Plaza Sandoval cuando, por causas que todavía se desconocen, la víctima se precipitó al vacío. Las primeras actuaciones policiales desembocaron en la detención de su compañero sentimental, español y de 47 años, como medida preventiva hasta que se aclare el fallecimiento. En principio, parece descartado que se trate de un caso de violencia doméstica, aunque tampoco merece gran credibilidad la hipótesis de un accidente fortuito.

Garzón decide reactivar la investigación de crímenes durante la Guerra Civil

El juez de la Audiencia pide a diversas instituciones datos sobre los desaparecidos en la confrontación y la posterior dictadura

• El magistrado reclama listados de víctimas al Valle de los Caídos, al Gobierno, a la Conferencia Episcopal, a cuatro ayuntamientos e incluso a un rector universitario.

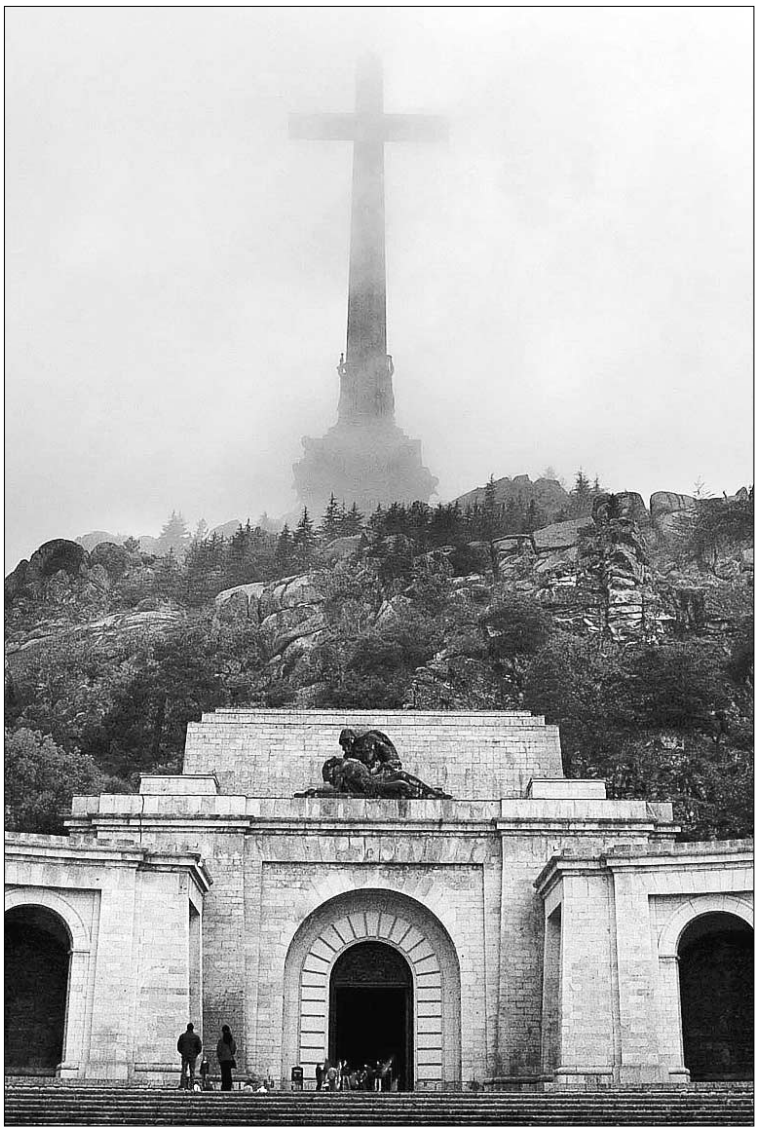

Garzón quiere saber quiénes están enterrados en el Valle de los Caídos. / EFE

AGENCIAS / MADRID
El juez de la Audiencia Nacional Baltasar Garzón parece dispuesto a hacerle un nuevo favor al Gobierno. Tras haber sido la correa de transmisión del Ejecutivo en no pocas ocasiones a cuenta de la lucha antiterrorista, ahora le toca *desbloquear* por la vía judicial una Ley de la Memoria Histórica a la que Moncloa no ha sido capaz de dar viabilidad política por las clamorosas disensiones que ha desatado en la opinión pública.

La *jugada* del magistrado consiste en elaborar un gran censo nacional de desaparecidos a partir del denominado *alzamiento nacional* del 18 de julio de 1936. En una providencia ha pedido a diversas instituciones, como el Valle de los Caídos, la Delegación de Patrimonio Nacional en San Lorenzo del Escorial, el Centro Nacional de Memoria Histórica, el Ministerio de Defensa, la Conferencia Episcopal, los ayuntamientos de Córdoba, Sevilla, Madrid y Granada, e incluso al rector de la Universidad de esta última ciudad, que confecciones y le remitan listados de los desaparecidos durante la Guerra Civil y el franquismo.

Garzón ha tomado tal decisión como paso previo a decidir si es competente para investigar las denuncias interpuestas por asociaciones de Navarra, Andalucía, Valencia, Cataluña, Aragón, Mallorca, Valladolid, Ponteareas, Sierra de Gredos y Toledo y Arucas el 18 de julio de 2007 para solicitar la persecución penal por delitos de lesa humanidad de los autores de las desapariciones, *sacas*, asesinatos, torturas y exilios forzosos que se cometieron a partir de 1936.

En auto de Garzón, hecho público ayer, requiere a la Conferencia Episcopal que comunique a todas y cada una de las parroquias de España -22.827- que permitan el acceso de la Policía Judicial para que identifique, a través de los registros de difuntos de los que dispongan, a posibles víctimas desaparecidas.

También se dirige a la Abadía Benedictina de la Santa Cruz del Valle de los Caídos y a la Delegación del Patrimonio Nacional en el Escorial para que proporcionen la información sobre «el nombre de las personas enterradas allí, la procedencia geográfica de los restos y las causas del enterramiento».

Del mismo modo, solicita a diversos consistorios el nombre de los sepultados en fosas comunes.

Cabe recordar que la Fiscalía de la Audiencia solicitó en febrero pasado el archivo de las citadas denuncias, al considerar que han prescrito en aplicación de la Ley de Amnistía de 1977. También destacó que los hechos en cuestión son delitos comunes con tipificación ordinaria de asesinato, detención ilegal o lesiones en el Código Penal de la época. De igual modo, sostenía que la competencia no corresponde a la Audiencia debido a que los crímenes contra la Humanidad deben ser perseguidos por los juzgados del lugar en el que se cometieran los hechos.

EN ESPAÑA

CEUTA

Intentan introducir en España a un 'ilegal' en el salpicadero de su coche ■ La Policía de Ceuta detuvo ayer a tres personas que intentaban cruzar la frontera entre la Ciudad Autónoma y Marruecos con un inmigrante, al que llevaban escondido detrás del salpicadero del vehículo que conducían y que se encontraba en mal estado debido a las pésimas condiciones del traslado.

CÁDIZ

Cae en Gibraltar una red de tráfico de hachís en la que había un guardia civil ■ La Guardia Civil ha desarticulado una banda dedicada a la introducción y distribución de hachís desde el norte de Marruecos en el Campo de Gibraltar y ha detenido a 22 personas, entre ellos un agente de la Benemérita en prácticas. En la redada se intervinieron 2.200 kilos de dicha droga.

GRANADA

Arrestan a un individuo que agredió a su anciana madre y amenazaba con hacer volar la casa ■ La Guardia Civil ha detenido en el pueblo granadino de Láchar a un individuo de 56 años que, tras supuestamente agredir con un bate de beisbol a su madre, de 83, intentó volar la casa haciendo explosionar una bombona de butano con un mechero.

HUELVA

Rescatan el cadáver de un varón del interior de un pozo ■ Los Bomberos de Huelva recuperaron ayer tarde el cadáver de una persona fallecida en el interior de un pozo en la carretera que une las localidades de Rociana del Condado y Niebla, en la provincia andaluza. Ahora, las Fuerzas de Seguridad investigan las circunstancias del fallecimiento.

Ecología
EL ADELANTADO DE SEGOVIA

La futura Ley del Ruido de Castilla y León busca mejorar la calidad acústica

Las discotecas y bares tendrán limitadores de potencia acustica

Se pretende reducir las molestias para la salud humana y el medio ambiente

Miguel J. Tré

El anteproyecto de la Ley del Ruido en Castilla y León, elaborado por la Consejería de Medio Ambiente, tiene como objetivo prevenir, reducir y vigilar la contaminación acústica para evitar y minimizar los daños y molestias que se pudieran derivar para la salud humana, los bienes o el medio ambiente, así como establecer los mecanismos para mejorar la calidad ambiental desde el punto de vista acústico.

La normativa autonómica va más allá que la nacional, que fija en 100.000 el número de habitantes de los municipios obligados a elaborar mapas de ruido, exigencia que la futura ley establece en 20.000 habitantes. De esta forma, además de las nueve capitales se verán afectadas las localidades de Aranda de Duero y Miranda de Ebro (Burgos), Ponferrada y San Andrés del Rabanedo (León), y las de Medina del Campo y Laguna de Duero (Valladolid). Igualmente, obligará a diputaciones y ayuntamientos a la prestación de un servicio de control del ruido, para lo que tendrán que dotarse de personal con conocimientos especializados de acústica y formar en este campo a policías locales, agentes medioambientales y técnicos. Se establecerá una línea de ayudas destinada a la adquisición del material necesario para el control y vigilancia de los niveles acústicos por parte de dichas administraciones.

Zonificación

Para corregir la contaminación acústica en determinadas áreas, la ley permitirá a las administraciones locales la declaración de tres clases de zonas. Las Zonas de Protección Acústica Especial (ZPAE), serán aquellas en las que se incumplan los objetivos de calidad acústica, a pesar de que los emisores acústicos, individualmente, se ajusten a los límites establecidos.

Es el caso, por ejemplo, de una zona en la que se acumulen muchos bares que, si bien cada uno de ellos cumple con la normativa, en conjunto producen más ruido del permitido. administraciones competentes podrán elaborar planes zonales específicos para mejorar la sostenibilidad del medio ambiente que contengan medidas como restricciones horarias, señalización de zonas o vías en las que no puedan circular determinadas clases de vehículos a motor o la instalación de barreras acústicas.

Las Zonas de Situación Acústica Especial (ZSAE) serán aquellas en las que las medidas correctoras desarrolladas en una ZPAE no hayan podido evitar los problemas de calidad acústica. Por último, serán Zonas Acústicamente Saturadas (ZAS) las que cuenten con numerosas actividades y los niveles de ruido que produzcan sobrepasen en más de 10 decibelios los límites fijados. este caso, la ley otorgará a los ayuntamientos instrumentos jurídicos y mayor capacidad para que adopten las medidas necesarias para reducir los niveles acústicos de sus municipios, cono otorgar nuevas licencias de apertura de actividades potencialmente ruidosas. Esta última figura no está recogida en la legislación estatal aunque sí se contempla en otras legislaciones autonómicas.

En cuanto al régimen sancionador, se tipifican las infracciones y sanciones que podrán ser económicas, llegándose al precinto del local en los casos más graves. Serán faltas muy graves las superen los valores límite de ruido o vibraciones en más de 10 decibelios. Contemplan de hasta 300.000 euros, cuantía que hasta ahora establecía el Decreto vigente en Castilla y León.

Será grave el incumplimiento de las condiciones establecidas en las autorizaciones y licencias, y la superación por parte de los vehículos a motor en más de cuatro decibelios el valor límite establecido en su proceso de homologación.

La sanción a aplicar reduce la cuantía vigente en el citado decreto, al pasar de un máximo de 60.000 euros de multa 12.000. Se considerarán leves la instalación y puesta en marcha de sistemas de alarma y vigilancia sin la correspondiente autorización municipal. Podrán imponerse multas de hasta 600 euros, mientras que el decreto el límite era de 6.000.

MIGUEL

Los edificios de nueva construcción contaran con un aislamiento adecuado

MIGUEL

La normativa reglamentará las medidas a cumplir en la recogida de residuos

Ruido

Control acústico

Se regularán las medidas a cumplir en obras, equipos y maquinarias, así como en actividades como la carga y descarga, recogida de residuos o sistemas de alarma y vigilancia.

Control sonoro

Se fijan valores máximos y mínimos de decibelios permitidos

Entre las novedades del destaca la obligación de que discotecas, bares y otras actividades con instalaciones musicales instalen un limitador-controlador de potencia y dispongan de un registro sonográfico en el que se recogerán los niveles acústicos de cara a futuras inspecciones, así como de un sistema de verificación que permita detectar posibles manipulaciones.Cuando un local tenga autorización para superar los 90 decibelios, deberá colocar en un lugar visible un cartel con la leyenda, «El acceso y permanencia continuados en este lugar pueden producir daños permanentes en el oído, por superarse en su interior un nivel de presión sonora de 90 decibelios». El texto especifica las medidas y colores de la placa así como que tendrá que aparecer en mayúsculas la palabra «ATENCIÓN».

El documento fija unos valores máximos y mínimos de decibelios permitidos para cualquier actividad en una determinada zona y en un momento concreto similares a los que estipula el citado decreto. Serán los ayuntamientos los que apliquen, a través de ordenanzas, unos niveles concretos. También se regula el control acústico en la edificación y de las actividades y los emisores. Así, en los edificios de nueva construcción deberán realizarse estudios acústicos previos a la concesión de la licencia de primera ocupación. informe deberá ser realizado por una entidad independiente y garantizará el aislamiento acústico de las viviendas y que en el recinto habitable no se superen los 50 decibelios. Se reglamentan, además, los requisitos y medidas a cumplir en las obras, equipos y maquinaria, así como en actividades como la carga y descarga de mercancías, la recogida de residuos, los receptores de radio y televisión, la tenencia de animales domésticos, las actuaciones en la vía pública, los sistemas de alarma y vigilancia, la emisión musical en el interior de vehículos y el uso de señales acústicas dentro del casco urbano.

Podrán beneficiarse empresas del sector industrial, terciario y de servicios energéticos

Ayuda para proyectos de inversión en ahorro y eficiencia energética

IDAE destina para la convocatoria de 2008 un total de 60 millones de euros

T. Fernández

El Instituto para la Diversificación y Ahorro de la Energía (IDAE) ha puesto en marcha un programa de ayudas a proyectos estratégicos de inversión en ahorro y eficiencia energética. La convocatoria 2008 se enmarca en el Plan de Acción 2008-2012 de la Estrategia de Ahorro y Eficiencia Energética en España, tiene una dotación inicial de 60 millones de euros y el plazo de entrega de solicitudes finaliza el próximo 8 de octubre. El programa está diseñado para el periodo 2008-2012 y tiene previsto un presupuesto de 400 millones de euros, acumulados en las sucesivas convocatorias, cantidad que permitiría movilizar unas inversiones cercanas a 2.000 millones. Podrán beneficiarse las empresas del sector industrial (excepto los sectores del refino y la generación de energía eléctrica), del sector terciario (comercio, distribución, hostelería, sanidad, transporte) y las de servicios energéticos.

Con esta nueva herramienta se trata de incentivar la inversión en proyectos como los ligados a industrias intensivas en energía, grandes cadenas de distribución, cadenas hoteleras o flotas de transporte, con incentivos insuficientes en la actualidad, proporcionándoles un apoyo con visión de continuidad (plurianual), abierto (beneficiarios directos e indirectos) y diverso (abarca a los sectores industrial, terciario y de servicios).

El programa define tres tipos de proyectos. El Estratégico, para aquellos cuyo objetivo sea reducir los consumos específicos energéticos de sus procesos. El Singular Innovador, para los que contemplen un destacado elemento de innovación en el uso de la energía y en los que destaquen su capacidad de ser replicados en otras empresas del sector, la aplicación de la mejor tecnología disponible, la incidencia energética y medioambiental en el entorno y la adaptación al concepto de ecoinnovación

MIGUEL

Se subvencionará la rehabilitación de la envolvente térmica de edificios existentes

Petróleo

Ahorro en millones de Tm.

7,6

La aplicación del programa podría conseguir un ahorro en forma de energía primaria de 7,6 millones de toneladas equivalentes de petróleo.

El Sectorial Conjunto, corresponde a aquellos en los que una aplicación tecnológica similar puede aplicarse en varias empresas de un mismo sector, consiguiendo un efecto de replicabilidad directo.

Inversiones

El cálculo de los límites de ayudas máximas se realizará siguiendo las directrices comunitarias. El resto de limitaciones o condiciones que afectan a proyectos de inversión serán similares a las citadas en los convenios suscritos entre el IDAE y las Comunidades Autónomas.

En cuanto a las inversiones que se quieren impulsar cabe destacar, en el sector industrial, la sustitución de equipos e instalaciones de la Mejor Tecnología Disponible: inversiones en equipos de proceso, instalaciones y sistemas que transforman o consumen energía, proyectos de ingeniería, obra civil, montaje y puesta en marcha.

En el sector del transporte, el objetivo se centra en inversiones para la renovación de flotas y promoción de combustibles alternativos. Por lo que se refiere a la renovación de vehículos, los límites máximos vendrán impuestos según se trate de vehículos industriales o turismos y de la tecnología que utilicen (electricidad, hidrógeno, híbridos, gas).

Para el sector de la edificación las ayudas se dirigen a la rehabilitación de la envolvente térmica de edificios existentes, destinadas a reducir la demanda energética de calefacción y refrigeración. En cuanto al sector de transformación de la energía, se impulsarán las inversiones en instalaciones de cogeneración y de micro cogeneración.

En el año 2020 deberá reciclarse el 50 % del papel, plástico y vidrio consumidos

M. A. Pérez

El Parlamento Europeo ha aprobado la nueva directiva comunitaria sobre residuos, que introduce objetivos vinculantes para su _ y reutilización en el horizonte del año 2020, y que obligará a los Estados miembros a establecer planes nacionales de prevención de residuos y a la Comisión Europea a estudiar la imposición de objetivos también en este ámbito. De esta forma, los gobiernos deberán garantizar que en esa fecha se recicle o reutilice el 50% del papel, el plástico y el vidrio procedentes de los residuos domiciliarios, así como el 70% de los deshechos no peligrosos procedentes de los trabajos de construcción y demolición.

Uno de los principales puntos en la discusión de esta directiva fue el relativo a la incineración de los residuos urbanos, un proceso que para algunos debía equipararse con la eliminación, mientras que otros defendían su valorización, es decir, su aprovechamiento energético. Finalmente, la incineración será considerada valorización siempre que se cumplan ciertos niveles de eficiencia energética, por lo que sólo las plantas más avanzadas podrán ser incluidas en este apartado. La Comisión Europea y los países miembros han defendido que la incineración debía ser considerada una operación de valorización pues contribuye a cumplir con los objetivos energéticos de la UE, algo que los eurodiputados habían rechazado en su primera lectura del texto.

Según afirmó la eurodiputada Caroline Jackson, ponente del informe en la Eurocámara, «esta medida incentivará a los operadores a cumplir niveles elevados de eficiencia energética y hará que en el futuro se recuerde que los residuos son un buen combustible».

La directiva establece una jerarquía que debe servir de orientación en las políticas de gestión de residuos. El texto señala que las prioridades deben ser, por este orden, la prevención, la preparación para la reutilización, el _, los otros tipos de valorización y la eliminación. Según datos facilitados por la Eurocámara, Europa genera cada año más de 1,8 millones de toneladas de residuos, de las que menos de un tercio son recicladas.

La media supone que a cada ciudadano le corresponden anualmente 3,5 toneladas de residuos, procedentes en gran medida de la actividad comercial, la industria, la agricultura, la construcción y la minería. En el caso de los residuos urbanos, cada europeo generó en el año 2004 un total de 520 kilos de deshechos, una cifra que podría crecer hasta los 680 en el año 2020.

El 67% de los incendios de Castilla y León se deben a actividades agroganaderas

M. A. Pérez

La Consejería de Medio Ambiente ha puesto en marcha una campaña informativa destinada a concienciar a la población del medio rural y reducir el riesgo de incendios forestales por cosechadoras. Según se afirma desde el departamento regional que dirige María Jesús Ruiz, las cosechadoras, trituradoras y empacadoras suponen una de las causas más importantes de incendios en la comunidad de Castilla y León durante el periodo de cosecha, hasta el punto de que el 67% de los registrados durante el periodo 1998-2007 tuvieron como causa actividades agroganaderas. Se indica, además, que un 23% correspondió a accidentes, un 8% a la caída de rayos, y un 1% a la caza y a los pirómanos, en ambos casos. Para tratar de paliar este grave problema medioambiental se han editado 30.000 folletos informativos que han sido distribuidos a través de los ayuntamientos, cámaras agrarias o empresas de reparación de las cosechadoras, aunque también se puede consultar en la página web de la Junta de Castilla y León.

La Consejería de Medio Ambiente recomienda a los ciudadanos que estén atentos a las pasadas de la cosechadora por si se inicia fuego; que dispongan de medios de extinción suficientes para controlar el posible conato que se pueda originar, así como de un tractor con gradas acopladas. Igualmente, comenzar a cosechar con un pase perimetral, siendo aconsejable ejecutar a continuación un pase de grada o de mínimo laboreo, y continuar la cosecha avanzando en contra del sentido del viento, realizando fajas perpendiculares a su dirección.

También se aconseja disponer de un teléfono móvil para avisar en caso de incendio y, en situaciones de máximo peligro (de 13 a 19 horas), en terrenos pedregosos o con pendiente y humedad relativa al aire menor al 30%, que tanto el agricultor como el personal de la cosechadora establezcan un plan de vigilancia, disponiendo al menos de una persona que vigile mientras se cosecha.

Se recuerda en el texto que aunque el incendio causado por cosechadora puede considerarse accidental en el caso de no apreciarse una clara actuación negligente, este hecho no exime la responsabilidad civil al propietario de la cosechadora pudiéndole exigir daños, perjuicios y gastos de extinción. La campaña informativa incluye las obligaciones establecidas en lo referente a medidas preventivas.

Se calcula que en una década un billete de ida y vuelta podría aumentar hasta 40 euros

El sector aéreo se incluirá en el sistema de emisiones de la Unión Europea

La medida afectará a todos los vuelos que despeguen o aterricen en Europa

M. A. Pérez

El Parlamento Europeo ha acordado incluir a la aviación en el sistema comunitario de comercio de emisiones de dióxido de carbono a partir del año 2012, lo que obligará a las aerolíneas a sumarse a los esfuerzos que otros sectores están realizando para combatir el cambio climático. La medida afectará a todos los vuelos que despeguen o aterricen en Europa, incluidos los intercontinentales, aunque estarán excluidos los militares, humanitarios y científicos, las aerolíneas más pequeñas y con emisiones reducidas, así como las rutas en el interior de las regiones periféricas como Canarias.

A partir de la citada fecha se subastará el 15% del total de los permisos para emitir CO_2, mientras que el 85% restante se asignará de forma gratuita a las compañías. Los ingresos obtenidos de las subastas se destinarán a combatir el cambio climático en la UE y en terceros países y a promover un transporte más respetuoso. La medida aprobada incluye objetivos para reducir el conjunto de las emisiones del transporte aéreo, por lo que en 2012 las cuotas repartidas serán un 3% inferior a la media de las emisiones en el periodo 2004-2006. A partir de 2013, el recorte será del 5%, porcentaje que podrá ser modificado cuando se efectúe la revisión general del sistema de comercio de emisiones. El comercio de emisiones en el que entrarán las aerolíneas es un sistema puesto en marcha en 2005 por el que los países conceden anualmente un número determinado de permisos de emisión a las instalaciones industriales y del sector energético de su territorio.

Antes de incluir a la aviación civil en el mercado de CO_2, desde Bruselas se estudiaron otras alternativas como introducir impuestos sobre el tráfico aéreo, una tasa sobre los billetes o aplicar instrumentos basados en el principio de que cuando mejor se reflejen los precios por costes externos, más consciente serán los usuarios del coste total que supone volar. De esta forma, fabricantes y líneas aéreas tendrían mayores incentivos para invertir en tecnologías respetuosas con el medio ambiente.

Efectos nocivos

Aunque en el periodo 1990-2002 las emisiones de efecto invernadero bajaron un 3% en la UE, las de dióxido de carbono producidas por la aviación mundial se incrementaron el 80%, llegando a suponer el 12% de las del sector del transporte. A esto hay que añadir que los aviones que vuelan a altitud de crucero también emiten sulfatos que repelen la radiación solar y óxidos de nitrógeno que contribuyen a la formación de ozono y destruyen el metano, produciendo efectos similares. Además, forman estelas de condensación y nubes en forma de cirros que también favorecen el cambio climático.

A título de ejemplo, un vuelo de dos personas de ida y vuelta entre Ámsterdam y Tailandia produce más dióxido de carbono que un automóvil durante un año. Y si se tiene en cuenta que el avión que realiza ese trayecto tiene unas 150 plazas, el viaje contamina tanto como 75 vehículos al año.

Según ha afirmado Stavros Dimas, comisario europeo de Medio Ambiente, «las emisiones de efecto invernadero de la aviación crecen más rápido que las de cualquier otro sector en la UE, y ese incremento podría debilitar el progreso total en la reducción de gases».

En un estudio de impacto de la Comisión Europea, si las aerolíneas repercuten íntegramente los costes de este sistema en los clientes, de aquí al año 2020 un billete de avión de ida y vuelta podría aumentar entre 4,6 y 39,6 euros, dependiendo de la longitud del trayecto.

MIGUEL

En una década, las emisiones de CO_2 de la aviación se incrementaron el 80%

Emisiones

Sulfatos y óxidos

Además de dióxido de carbono los aviones emiten sulfatos, óxidos de nitrógeno y forman estelas de condensación y nubes en forma de cirros que contribuyen al cambio climático.

El alimoche común está en estado crítico por el veneno y la escasez de alimento

T. Fernández

Según se ha puesto en un encuentro recientemente celebrado en Madrid, en el que han participado expertos procedentes de ocho países, el alimoche común se encuentra en estado crítico, siendo las principales amenazas la elevada mortalidad por envenenamiento y la falta de alimento. Las jornadas se han enmarcado en el Plan de Acción Internacional del alimoche común, que ha sido encargado por la Comisión Europea a SEO/BirdLife, en las que los asistentes han acordado las acciones que debe contener el documento. Siguiendo los criterios de la Unión Mundial para la Naturaleza el alimoche común está calificado como «en peligro» en la última Lista Roja de especies amenazadas. Está presente en 14 países europeos pero más del 50% de la población se concentra en España. En un comunicado de la citada organización ecologista se indica que la actual gestión de los subproductos animales no destinados al consumo humano cumpliendo con la normativa europea ha diezmado la disponibilidad de alimento para las aves en el medio natural pudiendo producir importantes efectos directos sobre las poblaciones de alimoches como son el aumento de mortalidad juvenil y la disminución de la productividad, no permitiendo la recuperación de la especie. Esta situación junto con la elevada mortalidad adulta y juvenil ha llevado al alimoche a un importante declive en toda su área de distribución.

El veneno es el principal responsable de los casos de mortalidad de la especie, tanto en Europa como en las áreas de invernada en África, donde no se conoce con exactitud que está pasando pero los expertos, muy preocupados, quieren llamar la atención sobre la alta mortalidad que puede estar sucediendo en las áreas de invernada y pasos migratorios. Ante este panorama han solicitado un cambio en la normativa que regula la gestión de los subproductos animales no destinados al consumo humano a favor de la conservación de las aves necrófagas pudiendo abandonar en el campo los restos de ovejas y cabras que son básicos para el mantenimiento del alimoche común.

También han demandado mayor control del uso ilegal de venenos, la persecución de esta infracción y la emisión de sanciones que ejemplifiquen la gravedad de este delito. Conviene recordar que el uso de cebos envenenados es una actividad ilegal que pone en riesgo a muchas especies amenazadas, se afirma en el comunicado de SEO/BirdLife.

Ecobreves

Festival «Art Nature 2008» en la localidad palentina de Boada de Campos

La Fundación Global Nature, en colaboración con distintas instituciones, organiza durante los domingos de agosto «Art Nature 2008», el primer festival de arte y naturaleza de la Comarca de Tierra de Campos. Su objetivo es unir la cultura y el medio ambiente mediante la realización de conciertos, talleres, conferencias y actividades de toda índole que combinen la educación ambiental y el entretenimiento. El lugar escogido para desarrollar todas las actividades programadas es la pequeña localidad palentina de Boada de Campos, en concreto, el centro de interpretación de la naturaleza conocido como la «Casa Museo de la Laguna de Boada».

Estudian un dispositivo que podría hacer crecer la vegetación tras un incendio

Un equipo de científicos del CSIC estudia en Málaga el desarrollo de un dispositivo que podría introducir una nueva cubierta vegetal en zonas calcinadas por incendios. Según se informa desde la Junta de Andalucía, «se trata de un innovador proyecto basado en las propiedades regenerativas de microorganismos en el proceso forestal, consistente en demostrar la potencialidad de las bacterias en degradar las sustancias derivadas de las lignina y celulosas quemadas que, en un suelo calcinado, impiden el desarrollo de cualquier tipo de cubierta vegetal». Los microbios degradan estos compuestos y crean las condiciones que favorecen la germinación.

La ONU plantará hasta el 2009 un árbol por cada tres habitantes del planeta

El Programa de Naciones Unidas para el Medio Ambiente (PNUMA) ha decidido plantar hasta el año 2009 un árbol por cada tres habitantes del planeta para combatir el cambio climático y la pérdida de biodiversidad. Tras doblar su objetivo inicial en tan sólo 18 meses (plantar mil millones de árboles por año), propuso en 2006 la campaña mundial «Plant for the Planet: Billion Tree Campaign», siendo en África donde se han plantado más de la mitad de los ejemplares. Según PNUMA, la reforestación es una medida efectiva para combatir el cambio climático porque los bosques cumplen ayudan a regular el clima ya que absorben el 50% del CO_2 de la atmósfera.

España contará con un Sistema Cartográfico de Zonas Inundables

Estará terminado en el año 2011, podrá consultarse a través de Internet y permitirá a comunidades autónomas y ayuntamientos diseñar sus planes urbanísticos evitando las zonas de riesgo

T. Fernández

España contará en el año 2011 con un completo Sistema Nacional Cartográfico de Zonas Inundables cuyo objetivo es evitar los desarrollos urbanísticos en zonas de riesgo y diferenciar si existe una probabilidad de inundación baja, media o alta. Se completará con un «mapa de riesgo» de esas zonas para definir el número de personas, el tipo de actividad económica de la zona y las industrias o actividades susceptibles de producir contaminación que se podrían ver afectadas por una catástrofe de esas características.

Según se afirma desde el Ministerio de Medio Ambiente, el futuro mapa de zonas inundables contribuirá a aumentar la protección de bienes y de personas, así como a recuperar el espacio fluvial y mejorar la conservación de los cauces. Aunque todos los estados de la UE deberán contar con mapas de peligrosidad en el año 2013, España se adelantará años a la directiva europea.

Zonas de riesgo

En la actualidad, se está cartografiando en la cuenca del Duero, en parte de la del Norte y del Tajo y en la del Ebro. En una primera fase, que ya ha comenzado y tiene un coste de 500.000 euros, se identifican y recopilan los estudios previos de las zonas inundables. Hasta el momento, se han localizado estudios en más de 10.400 kilómetros de cauce, de los 47.800 kilómetros estudiados. De ellos, 2.556 están en el Ebro; 1.815, en las cuencas internas de Cataluña; 1.440, en el Júcar; 1.381, en el Tajo; 1.043, en la Confederación Hidrográfica del Norte; 1.001, en el Guadalquivir; 411, en las cuencas internas del País Vasco; 328, en las cuencas internas de Andalucía; 193, en Canarias; 137, en Galicia Costa; y 108, en el Segura.

La segunda fase comenzará en los primeros meses de 2009, y en ella se realizará una primera evaluación del riesgo de zonas inundables y se generará una nueva cartografía con los tramos en riesgo no identificados en la primera evaluación, que supondrá una inversión de 50 millones de euros. El primer plan más general de esta cartografía será el de la Confederación Hidrográfica del Júcar.

ElSistema Cartográfico de Zonas Inundablesgenerará y facilitará la consulta de toda la cartografía de zonas inundables disponible en el territorio nacional. Permitirá una planificación adecuada de las actuaciones de defensa frente a inundaciones, identificando puntos vulnerables sobre los que se deba actuar prioritariamente y ayudará a las autoridades de Protección Civil a la planificación y gestión de las áreas inundables en el ámbito de sus competencias. Además, permitirá proporcionar esta información a otras administraciones (especialmente las autoridades urbanísticas y de planificación territorial) y promotores sobre las zonas inundables existentes y el riesgo que se sufre al construir en ellas, y a conocer a los ciudadanos la peligrosidad de cada zona existente, de forma que se les dote de información suficiente para mejorar la transparencia de la gestión de todas las administraciones.

A través de Internet, cualquier administración o ciudadano podrá obtener una cartografía formada por ortofotos aéreas y mapas oficiales del Instituto Geográfico Nacional, que permitirán identificar con alto grado de detalle el territorio; cartografía de determinación del Dominio Público-Hidráulico, zona de servidumbre y policía, así como la zona de flujo preferente; las áreas inundables para probabilidades de ocurrencia de 100 y 500 años; las áreas inundables derivadas de las normas de explotación de las presas, y las áreas inundables derivadas de la eventual rotura o funcionamiento incorrecto de las mismas.

MIGUEL

El mapa de zonas inundables aumentará la protección de bienes y de personas

50 millones
Se generará una nueva cartografía con los tramos en riesgo que tendrá un coste de 50 millones de euros

MIGUEL

Se incluyen las balsas de agua, que hasta ahora estaban exentas

NORMATIVA

También se ocupa de la seguridad de presas y balsas de agua

El Cartográfico de Zonas Inundables está previsto en el decreto de modificación del Reglamento del Dominio Público Hidráulico, afecta a los ríos, de los que se determina la necesidad de proteger su dimensión ecológica, así como el riesgo de inundaciones, y que ha modificado la Ley de Aguas para incorporar nuevas medidas de seguridad en presas, embalses y balsas. Además, se delimitará en todos ellos la zona de flujo preferente, es decir, aquella en la que el agua pasa a mayor velocidad y que debe estar libre de obstáculos siempre que exista riesgo de inundación. También se ocupa de la seguridad de las presas, al aunar las legislaciones correspondientes a las gestionadas por el Estado y por particulares, que pasan a tener una única norma y las remite al régimen sancionador de la Ley de Aguas en caso de incumplimiento. La normativa incluye las balsas de agua, exentas hasta ahora, y se incorpora a las comunidades autónomas en el control de la seguridad de las presas y balsas que no están en el dominio público hidráulico.

Una herramienta fundamental la que se pretende optimizar la gestión de los recursos hídricos y prevenir las avenidas conociendo con la mayor antelación posible la magnitud y evolución de estos episodios extraordinarios, lo constituye el Sistema Automático de Información Hidrológica (SAIH). Ofrece información en tiempo real y es capaz de captar las variables hidrológicas e hidráulicas y el estado de la infraestructura hidráulica, para procesarlas y transmitirlas al centro de decisiones ofreciendo un conocimiento sobre el comportamiento del río y facilitando la actuación tanto en episodios de inundaciones como de sequías. SAIH cuenta con pluviómetros y pluvionivómetros (miden precipitaciones sólidas y líquidas), telenivómetros (miden volumen y densidad de la nieve), estaciones de aforo y marcos de controlen los ríos a su paso por las ciudades. Incluye, además, sensores para medir parámetros como nivel de agua, caudal circulante en tuberías forzadas, velocidad del agua en los canales, medida de las posiciones en las compuertas, de precipitaciones líquidas y sólidas, o de temperatura.

Éste es el verano con menos víctimas de tráfico en 44 años

El período estival arroja un balance de 450 fallecidos, una cifra solo superior a la registrada en 1964, cuando en España circulaban dos millones de coches, 15 veces menos que ahora

• Rubalcaba atribuye el marcado descenso en los siniestros viales a la aplicación del carné por puntos, la reforma del Código Penal y las campañas de publicidad de la DGT.

EFE / MADRID

Aunque el número ideal de muertos en las carreteras sería cero, el balance de este periodo estival es muy positivo. Un total de 450 personas han fallecido en los accidentes de tráfico registrados en las vías durante los meses de julio y agosto, lo que supone 89 menos que el año pasado y también la cifra más baja desde el año 1964, cuando el parque de vehículos era 15 veces inferior al actual.

Así lo explicó el ministro del Interior, Alfredo Pérez Rubalcaba, en una rueda de prensa en la que presentó los datos de la *Operación Verano* de tráfico y en la que destacó que el número de víctimas mortales en carretera en lo que va de año asciende a 1.316, 291 menos que en las mismas fechas del ejercicio anterior.

La cifra de fallecidos en el verano de 2008 es la más baja de los últimos 44 años, concretamente desde 1964, cuando había en España dos millones de vehículos, frente a los 30 millones de la actualidad, y cuatro millones de conductores frente a los 25 millones de ahora.

Durante julio y agosto ha habido 84 millones de desplazamientos, un 4,5 por ciento menos que en el verano de 2007, y se han producido 391 accidentes mortales -73 menos que el año pasado- en los que han muerto 232 personas en julio -38 menos que en 2007- y 218 en agosto -51 menos que hace un año-.

Rubalcaba destacó que la campaña estival cierra con 70 motoristas fallecidos, un 30 por ciento menos que en 2007, cuando murieron 100, número que calificó de «escandalosamente alto» y que llevó al Gobierno a emprender un plan específico para reducir la siniestralidad en las motos.

«El año pasado hubo un mal agosto, pero hemos recuperado el terreno perdido», se felicitó el ministro, que subrayó que en el verano de 2003 murieron en España cada día más de 13 personas en la carretera, frente a las 7,3 de 2008, lo que supone seis fallecidos menos diariamente.

JÓVENES. Además, este año los accidentes de tráfico han descendido en todas las franjas de edad, salvo la comprendida entre los 45 y los 54 años, y por primera vez la media de 15 a 24 años ha registrado menos muertos que los grupos que van de los 25 a los 34 y de los 35 a los 44 años. También a lo largo de este período los siniestros en las carreteras han disminuido «en todos los tramos horarios» y, de hecho, la noche es ahora el momento del día con menos fallecidos, ya que acumula un descenso del 63 por ciento desde 2003. «La razón es, probablemente, las campañas que hemos realizado sobre consumo de alcohol al volante», argumentó el titular de Interior, que consideró que «todo lo que se ha hecho en la sociedad española tiene una repercusión positiva en los jóvenes».

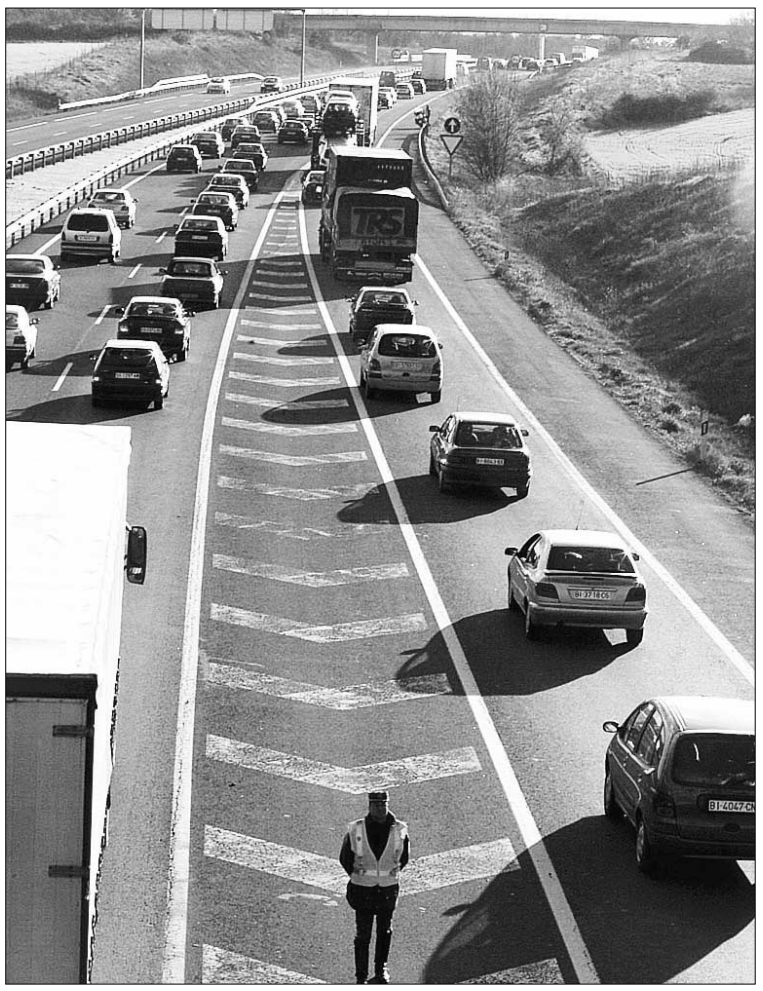
La DGT acaba de dar por concluida la 'Operación Verano'. / PATRICIA

Las salidas de vía siguen siendo el tipo de accidente mayoritario y provocan la mitad de los siniestros y de las víctimas, mientras que los atropellos mortales en julio y agosto han ascendido a 20, lo que supone casi la mitad que en 2007, cuando fueron 36, y un 70 por ciento menos que en 2003, con 66. Por contra, ha aumentado ligeramente el número de muertos en carretera que no llevaban puesto el cinturón de seguridad, lo que obligará -según el ministro- a reforzar el control en este sentido.

Respecto al permiso por puntos y la reforma del Código Penal, Rubalcaba manifestó que han permitido «un doble efecto escalón equivalente a 800 víctimas mortales menos por año» y consideró que son medidas que no han agotado su potencial.

«Todavía tenemos margen», dijo Rubalcaba, que sin embargo, reconoció que descensos «tan espectaculares» como los de este año «seguramente no se van a producir».

En referencia a posibles medidas futuras, el ministro advirtió de que «la imaginación no nos falta» y manifestó que los datos de este verano «ahorran mucho sufrimiento» a miles de españoles y a sus familias.

▶ OCÉANOS

Acusan a la UE de no declarar la cantidad real de tiburones que apresa su flota

EFE / MADRID

La organización conservacionista Oceana acusó ayer a los países europeos de informar incorrectamente acerca de las capturas de miles de tiburones, muchas de ellas en peligro de extinción, al no notificar su pesca a las organizaciones de gestión.

Esta semana se reúnen en Madrid científicos expertos en estas especies marinas para hacer una evaluación de las clases de tiburones en el Atlántico y proponer medidas de gestión para estos animales amenazados.

Oceana espera que estos investigadores sugieran medidas de gestión claras para los tiburones que incluyan cuotas de pesca, entre ellas, por primera vez, límites internacionales a la captura de estos animales.

Hasta ahora su pesca en el Atlántico no están gestionadas o reguladas y los más de 150 palangreros industriales de la UE registrados en La Comisión Internacional para la Conservación de los Atunes del Atlántico (Iccat) pueden pescar tantos tiburones pelágicos como deseen. Según los requisitos de Iccat, todos los países implicados en la pesca deben informar a la organización de sus capturas a nivel específico de especie.

Como muchas clases de tiburones están en peligro de extinción en aguas del Atlántico, es importante contar con datos correctos y completos para poder elaborar la base del asesoramiento científico.

▶ CALENTAMIENTO

El deshielo en Groenlandia podría triplicar las previsiones

OTR-PRESS / WASHINGTON

La elevación del nivel del mar como consecuencia fundamental del derretimiento en curso de la capa de hielo de Groenlandia en los próximos 100 años podría duplicar o, incluso, triplicar las estimaciones actuales. Un estudio realizado por científicos de la Universidad de Wisconsin Madison afirma que un crecimiento anual de casi un centímetro o de entre 30 y 60 centímetros en un siglo siglo es más que posible, por lo que deben tomarse medidas para proteger a los millones de personas que se verían afectadas por las inundaciones.

PANORAMA

RELIGIÓN

Íngrid Betancourt se emociona en su audiencia con Benedicto XVI

AGENCIAS / ROMA

La ex rehén Íngrid Betancourt fue recibida ayer por el papa Benedicto XVI, con quien en una emotiva reunión rezaron por los prisioneros de las Fuerzas Armadas Revolucionarias de Colombia (FARC).

«Hablamos de tocar los corazones duros, como los de los jefes de la guerrilla, para sacarles de la posición de autismo en la se encuentran y en la que solo se escuchan a sí mismos», reveló Betancourt tras entrevistarse con el Pontífice.

La ex candidata a la presidencia de Colombia calificó su audiencia con el Papa como «una experiencia extraordinaria» y un encuentro con «un ser de luz». Además, reveló que el Padre Santo le dijo que reza por la liberación de todas las personas, en especial por sus compañeros, así como para que la paz llegue a este país.

En una rueda de prensa en Roma, Betancourt reveló como nació su deseo de encontrarse con el Sumo Pontífice.

Explicó que, tras una dura jornada de caminata junto con el resto de prisioneros durante todo el día, oyó en la radio la voz de Benedicto XVI, que pedía su liberación. «No se puede explicar el efecto psicológico que puede tener esto en un prisionero cuando piensas que para el resto del mundo no existes», declaró.

Betancourt relató al Papa cómo no le pidió a Dios que la soltase, sino que le diese una señal sobre cuando se produciría su liberación para poder tener la fuerzas de aguantar.

Ante esta confesión, el Papa, según explicó la ex rehén, le contestó: «Dios te concedió el milagro porque no le pediste que te liberasen, sino que se hiciera su voluntad».

El Pontífice saluda a Íngrid Betancourt en su audiencia privada. / EFE

TELECOMUNICACIONES

Los ayuntamientos con más cobertura de móvil serán «premiados»

El ministro de Industria, Turismo y Comercio, Miguel Sebastián, aseguró ayer que el Gobierno «premiará» a los ayuntamientos que coloquen antenas de telefonía móvil para mejorar la cobertura. Sebastián enmarcó dichas ayudas en el nuevo Plan *Avanza Dos*, que se extenderá hasta 2012. El titular de la cartera de Industria destacó que las operadoras de telecomunicaciones deben asumir el compromiso de ampliar la cobertura de sus servicios, y adelantó la intención del Ejecutivo de extender la comunicación en toda la red de Metro de las ciudades españolas. Este proyecto ha movilizado más de 5.000 millones de euros durante el período comprendido entre 2005 y 2008.

SALUD

Subir escaleras es lo mejor para un corazón sano ■ Un estudio suizo concluyó que subir y bajar escaleras durante tres meses, sin usar el ascensor, incrementa notablemente el bienestar físico. De hecho, la mejoría en la capacidad aeróbica fue equivalente a una disminución del 15 por ciento en el riesgo de morir prematuramente por cualquier causa.

ECOLOGÍA

La Guardia Real británica cambiará de cascos ■ Los cascos de piel de oso de Canadá, que lleva desde hace casi dos siglos la Guardia Real británica en Buckingham, podrían ser sustituidos por material sintético. El ministerio de Defensa está dispuesto a estudiar esa posibilidad si se encuentra un tejido alternativo para el uniforme de los militares.

La energía solar, el mejor recurso ■ Greenpeace abogó ayer por la energía solar fotovoltaica, que podría abastecer las necesidades energéticas de 4.000 millones de personas en todo el mundo en 2030, si se pusiesen en práctica las medidas políticas adecuadas.

El mes del ayuno. Más de 1.300 millones de fieles iniciaron ayer el mes de ayuno musulmán de Ramadán, durante el cual los creyentes se abstienen de comer, beber, fumar y mantener relaciones sexuales desde el alba hasta la puesta del sol. Por su importancia, siendo uno de los cinco pilares del Islam, lo deben cumplir todos los creyentes en Mahoma excepto las embarazadas, los enfermos, los niños y los viajeros. / YUSUF AHMAD (EFE)

Volver antes a la **rutina** ayuda a no **deprimirse**

El síndrome postvacacional, padecido por niños y adultos, puede prevenirse si se recuperan unos días antes los hábitos laborales

AGENCIAS / MADRID

Se acaban las vacaciones escolares y en dos semanas la vuelta al colegio será una realidad para millones de niños y adolescentes. Las molestias físicas y psíquicas que muchas personas experimentan al acabarse su descanso, y que se conocen con el nombre de síndrome postvacacional, pueden experimentarse a cualquier edad, incluida la infantil. Para prevenirlo entre los niños, los médicos de familia aconsejan recuperar la rutina escolar cinco días antes del inicio de clases.

Según los datos que maneja el Grupo de Salud Mental de la Sociedad Española de Medicina de Familia y Comunitaria (semFYC), este mal afecta a entre el 5 y el 8 por ciento de los menores, y a un 15 por ciento entre los adultos. «Es más común que este trastorno aparezca en jóvenes cuyos padres también sufren estos síntomas», declara la doctora María Jesús Cerecedo, experta en salud mental de la asociación. En cuanto a los más pequeños, los médicos aconsejan que éstos inicien el horario escolar cuatro o cinco días antes de empezar el curso, para hacer una adaptación progresiva al cambio de hábitos, y evitar así la ansiedad que genera una vuelta brusca a la rutina. Es bueno que se les destaquen los aspectos más positivos asociados al colegio, como el reencuentro con los amigos, o las actividades deportivas que allí hacen.

Por su parte, la doctora Marisa Valiente, vicesecretaria de la organización, asegura que afecta a pequeños o mayores; lo esencial es tener en cuenta que no estamos ante una enfermedad y que, en consecuencia, no hay que concederle demasiada importancia a las molestias que este síndrome provoca, como son la fatiga, falta de apetito, molestias estomacales, tristeza, irritabilidad... «Su consulta a especialistas solo está justificada si persisten más de allá de las dos semanas», añade.

Esta sociedad ofrece varias recomendaciones para afrontar el trastorno. «Las molestias pueden estar originadas simplemente por un cambio en la rutina diaria. De ahí la necesidad de adoptar una actitud positiva, procurando no recrearse excesivamente en la incomodidad de los primeros días de incorporación», explicó Valiente.

LOS SÍNTOMAS. Cansancio, falta de apetito, somnolencia, falta de concentración, taquicardia, dolores musculares, molestias en el estómago, sensación de falta de aire e insomnio son algunos de los síntomas físicos que presentan los afectados por el síndrome vacacional. A nivel psicológico, también pueden presentarse signos o trastornos como falta de interés, irritabilidad, nerviosismo, inquietud, tristeza o indiferencia

Según los expertos, para corregir las alteraciones de carácter físico, al paciente se le aconseja regular los horarios y el reloj biológico los días previos a iniciar el trabajo. En el caso de que sea posible, es aconsejable graduar progresivamente la intensidad de la actividad que se realiza en el puesto laboral.

A nivel psicológico, la doctora Valiente recomienda desterrar la idea de que las vacaciones son un estado absolutamente opuesto al período laboral.«Por eso resulta especialmente aconsejable planificar actividades gratificantes para los días laborales, buscando un tiempo para el ocio. Hay que empezar el curso como un período vital en el que se pueden desarrollar nuevas tareas para el desarrollo personal. No obstante, si la persona ya tiene los síntomas, debe tener en cuenta que no es el mejor momento para tomar decisiones importantes sobre su futuro profesional».

El síndrome postvacacional suele afectar a menores de 40-45 años que experimentan una ruptura brusca del ritmo estival incorporándose a su puesto sin transición alguna. Suele presentarse igualmente en aquellos que tienden a idealizar el período de vacaciones como la culminación de su bienestar personal.

También son propensos los que presentan malestar con su actividad laboral cotidiana, y los afectados por el síndrome de *burn out* (quemados), que tienen problemas de agotamiento o desencanto con el trabajo que desempeñan.

LAS PEOR PARADAS

Amas de casa. Las amas de casa también sufren los síntomas propios del síndrome postvacacional, siendo incluso más duro por tener que retornar a la soledad del hogar. Esto se debe a que la vuelta es más fatigosa y la pueden sufrir de forma mas acentuada, porque tienen menos factores de protección para combatirla.

La directora Natalie.

La joven actriz Natalie Portman renovó ayer su calidad de *niña prodigio* del cine al presentar en la Mostra *Eve*, el cortometraje con el que debuta en la dirección y cuya proyección convocó las colas más largas de la jornada. En *Eve*, los veteranos Lauren Bacall y Ben Gazzara interpretan a dos viudos que afrontan su segunda cita, en la que también estará la nieta de ella. Así, con una premisa sencilla, Portman despliega una sensibilidad inusitada en un tema tan lejano para ella como es el ocaso vital. Natalie Portman, de 27 años,fue candidata al Oscar por *Closer* en 2004 y es licenciada en Psicología en la Universidad de Harvard, Estados Unidos. / DENIS BALIBOUSE (REUTERS)

Saura y Don Juan en Venecia

El cineasta español presenta en la Mostra un anticipo de cinco minutos de su nuevo filme, 'Io, Don Giovanni', sobre el libretista de óperas y émulo de Casanova, Lorenzo da Ponte

• La película, que cuenta con la colaboración del director de fotografía italiano Vittorio Storaro, se encuentra en proceso de montaje y pendiente de decidir la línea narrativa.

M. SANCHO CARDIEL (EFE) / VENECIA

La ópera y el cine se reúnen en manos de Carlos Saura y el director de fotografía Vittorio Storaro, que presentaron ayer en Venecia un anticipo (un tráiler de cinco minutos -que muestra una escena de cama entre el protagonista y doña Anna) de su quinta película juntos, *Io, Don Giovanni*, sobre el proceso creativo de la ópera de Mozart desde el punto de vista de su libretista, Lorenzo da Ponte.

El autor y su obra se convierten, se salpican, se fusionan, «se devoran mutuamente» y dan lugar a esta visión «personal» que, entre el cineasta aragonés y el director de fotografía italiano, han compuesto sobre el mito de Don Juan.

En *Io, Don Giovanni*, efectivamente, el *yo* de Lorenzo da Ponte se adultera con el hedonismo que insufla a su personaje y que, según el filme -todavía en fase de montaje- está directamente inspirado por la galantería y fogosidad de Casanova.

«Da Ponte fue amigo de Casanova, frecuentaba casas de juegos, tenía muchas amantes... en fin, un desastre... o una maravilla, no lo sé», explicó Saura. Ese a galope entre lo trágico y lo cómico, entre lo hedonista y lo inmoral, es el tono buscado para el personaje de Don Juan y, en consecuencia, para la película. «No hay que olvidar que viene de una ópera *buffa*», aclaró el cineasta, que se mostró cómodo en la ciudad donde consiguió el León de Oro en 1981 con *Deprisa, deprisa*.

En esta misma ciudad -y siempre en italiano- nace el proceso de inspiración de *Don Giovanni*, que pasa por Viena para su composición y, finalmente, llega a Praga para el estreno de la ópera en 1787, con el que se cierra la película. «Sin embargo, ha sido rodada toda en estudio», aclaró el director.

La autoría entre Saura y Storaro se reparte: «A veces propone él y a veces propongo yo. Y ahora hemos llegado a un punto en el que ni siquiera tenemos que decirnos nada», comentó el realizador, mientras que el que fotografiara como nadie Vietnam en *Apocaypse Now* (1979) añadió que el cine, y en especial esta película, «es la síntesis de la imagen, la música y la palabra».

El realizador de *Cría cuervos* (1976), que también es un experimentado director de ópera, cuenta con un reparto encabezado por Lorenzo Balducci, también presente ayer en la ciudad italiana, y en el que figuran la española María Valverde y Tobías Moretti.

Saura se dejó fascinar por el personaje, que vivió ochenta años y murió en Nueva York en 2003. Captar la vida completa del libretista -que escribió también *Las bodas de Fígaro* y *Così fan tutte*-, «habría sido imposible» y, por ello, decidió centrarse «sólo en su fase de creación de *Don Giovanni*», aseguró Saura.

La historia arranca en 1763 en la ciudad donde ayer se presentó este anticipo y todavía está por ver cómo será la línea narrativa, puesto que se valora la posibilidad de hacerla de manera cronológica o crear saltos en el espacio y el tiempo.

«Hacer una película es toda una aventura. Vittorio y yo somos aventureros. No nos vamos a cazar leones pero es como si lo hiciéramos en nuestras cabezas. Dejamos abierta la película a la frescura y a la improvisación, no queremos que sea algo rígido», concluyó.

En 'Die Box' Grass se cuenta a sí mismo en clave fantástica

R. ZULETA (EFE) / HAMBURGO

El escritor alemán Günter Grass no descarta completar su ciclo autobiográfico, que comenzó con *Pelando la cebolla* y continuó con *Die Box*, que presentó el domingo en Hamburgo, con un tercer libro que dé cuenta del origen de sus libros y del proceso creativo que llevaron a ellos.

El acto estuvo completamente lleno y fue precedido de una gran espectación, pues Grass no había concedido ninguna entrevista sobre *Die Box* y la editorial Steidl incluso había sacado el libro a las librerías antes de la fecha prevista.

Dos personas intentaron sabotear la presentación y desplegaron desde dos palcos dos afiches que mostraban a Grass vestido de soldado de III Reich. «50 años de prosa como cortina de humo», decían los carteles.

El libro, en el que el autor imposta la voz de sus hijos, contiene elementos propios de los cuentos de hadas, a pesar de su carácter autobiográfico. Para explicarlo, Grass utilizó el relato de *Hansel y Grettel*, en donde se expresa la hambruna a que llevó la Guerra de los Treinta años y el consiguiente canibalismo.

Günter Grass.

▶ CINE

Diane Kruger se une al reparto de la última película de Quentin Tarantino

OTR-PRESS / BLOS ÁNGELES

Quentin Tarantino sigue sumando estrellas al reparto de su nueva y esperadísima película, *Inglorious bastards*. Con Brad Pitt, que dará vida al protagonista de la cinta, ambientada en la Segunda Guerra Mundial, Aldo Raine, Mike Meyers, que interpretará a un general británico, y Eli Roth, el director de la saga *Hostel*, confirmados, ahora Tarantino pone la guinda femenina a su elenco. Lo hace con el fichaje de la actriz y modelo Diane Kruger, a la que últimamente hemos visto junto a Nicolas Cage en la saga de *La Búsqueda*.

Kruger, a la que veremos protagonizar la nueva campaña de otoño de El Corte Inglés, se meterá en la piel de la actriz Bridget Von Hammersmark, una mujer que ayudará a los *bastardos* que protagonizan el filme en su plan contra los nazis. Un papel que, en principio iba a ser para la veterana interprete alemana Nastassja Kinski, que tenía todas las papeletas para protagonizar otra de esas resurrecciones milagrosas como las que Tarantino obró con John Travolta (*Pulp Fiction*) o David Carradine (*Kill Bill*).

Además, según una información publicada por *Variety*, al reparto de la película se sumaron en las últimas horas otros dos nombres: Christoph Waltz, una cara muy popular de la televisión alemana que sustituye a Leonardo DiCaprio en el papel del Coronel Hans Landa, y el joven y hasta ahora desconocido Paul Rust.

El rodaje del filme arrancará próximo 13 de octubre en Alemania y su estreno está previsto para el verano de 2009.

▶ MÚSICA

U2 publica en DVD su primer concierto, 'Live at Red Rocks'

EUROPA PRESS / MADRID

La banda U2 publicará el próximo 30 de septiembre, por primera vez en DVD, el concierto *Live at Red Rocks*, su primera actuación grabada, además de relanzar el CD *Under a blood red sky* en versión remasterizada, ambos editados por la discográfica Universal Music. *Live at Red Rocks* se grabó en el Red Rocks Amphitheatre, en Colorado, el 5 de junio de 1983. Este DVD incluye cinco canciones inéditas, comentarios del director e imágenes tratadas digitalmente. Entre los temas se encuentran *Sunday bloody sunday*, *New Year's Day* y *Gloria*.

▶ALARMA POR EL TEMPORAL

Los diques de contención de Nueva Orleans fueron fortalecidos después de la tragedia del 'Katrina'; no obstante, aún no se encuentran al cien por cien. / DAVE MARTIN (REUTERS)

'Gustav' toca tierra debilitado

El ciclón impacta en Luisiana con categoría dos y deja vientos de 120 kilómetros por hora en Nueva Orleans, donde se vigila que los diques resistan y no se produzcan inundaciones

• El presidente Bush advierte, desde el centro de emergencias de Austin, de que «el peligro no ha pasado» y pide a la población que tome en serio sus posibles efectos.

EFE / MIAMI

El huracán *Gustav*, que impactó ayer en Luisiana, sur de Estados Unidos, se ha debilitado ligeramente al aminorar sus vientos de 175 a 170 kilómetros por hora, pero se mantiene como un ciclón de categoría dos en la escala de intensidad Saffir-Simpson, de un máximo de cinco. El ojo del fenómeno tocó tierra en la localidad costera de Cocodrie y la ciudad de Nueva Orleans se vio afectada por vientos huracanados de más de 120 kilómetros por hora.

Cocodrie tiene apenas 300 habitantes y su principal actividad se centra en la pesca y el turismo. Muy cerca se encuentra una de las muchas refinerías de gas natural situadas en la costa desde Texas a Alabama.

El Centro Nacional de Huracanes de Estados Unidos (CNH) ha pronosticado que *Gustav* se irá degradando rápidamente conforme se adentra en tierra en dirección al oeste y que se situará sobre el este de Texas hoy. El huracán se desplaza a 24 kilómetros por hora hacia el noroeste y en esta trayectoria el ojo se moverá a lo largo del sur de la costa de Luisiana en dirección al oeste del estado.

Gustav se hallaba a media tarde de ayer a 29,6 grados de latitud norte y a 91,1 grados de longitud oeste, a una distancia de 16 kilómetros al sureste de Morgan City, a 105 al sureste de Lafayette y a igual distancia de Nueva Orleans.

Está vigente un aviso de huracán desde el este de Texas hasta la frontera entre Alabama y Misisipi, incluyendo Nueva Orleans y Lake Pontchartrain.

La fuerza del viento puede provocar olas de cinco metros, y el CNH ha advertido también de la posibilidad de que se produzcan tornados en todo el área del Golfo de México.

Al igual que ocurrió hace tres años con el impacto de *Katrina*, la gran preocupación de las autoridades es si aguantarán los diques que protegen Nueva Orleans de las crecidas del río Misisipi y de las marejadas.

Desde 2005, los conductos han sido reforzados y el Cuerpo de Ingenieros norteamericanos vigila su comportamiento y confía en que no se produzcan inundaciones, dado que buena parte de Nueva Orleans se encuentra por debajo del nivel del mar.

Según las autoridades del estado de Luisiana, los diques son ahora mucho más resistentes que hace tres años, pero todo el plan de fortalecimiento de los mismos no estará completado hasta 2011, por lo que todavía podría haber complicaciones.

Hasta el momento se han invertido 12.000 millones de dólares y se ha completado un 20 por ciento de los trabajos previstos.

Las autoridades prevén que, a pesar de que el huracán *Gustav* no ha impactado directamente en Nueva Orleans, se produzcan de todas formas inundaciones en algunas zonas de la ciudad.

EN EL ÁREA AFECTADA. El presidente de Estados Unidos, George W. Bush, advirtió, por su parte, de que el peligro del huracán aún no ha pasado, y pidió a los residentes de la costa del Golfo de México tomárselo en serio. «Esta tormenta aún tiene que pasar. Es grave», afirmó el mandatario en un centro operativo de emergencias en Austin (Texas), adonde viajó para supervisar las labores de evacuación y estar cerca del área afectada por el *Gustav*.

El mandatario, que suspendió su viaje a Mineapolis-Saint Paul (Minesota), donde iba a asistir a la Convención Republicana, estaba acompañado por el director de la Agencia Federal para la Gestión de Emergencias, David Paulison, y el gobernador de Texas, Rick Perry.

En breves declaraciones a la prensa en el centro operativo de emergencias, Bush elogió los esfuerzos de las autoridades federales, estatales y locales para evacuar a los ciudadanos. «La coordinación en este caso es mucho mejor que durante el *Katrina*». «En ese sentido estoy muy tranquilo», afirmó el gobernante.

LO QUE HAY EN JUEGO

▶Impacto en el terreno. Aunque *Gustav* ha bajado de categoría, existe preocupación de que pudiese provocar graves daños en una zona que todavía se recupera del devastador *Katrina*, en 2005. Para evitar una tragedia similar, el alcalde de Nueva Orleans ordenó evacuar la ciudad.

▶Consecuencias políticas. El partido republicano ha reducido al mínimo los actos del primer día de su Convención, donde se nombrará a John McCain oficialmente candidato a la Casa Blanca. El presidente Bush también anuló su presencia en la cita para estar cerca de los servicios de emergencias.

▶Efectos económicos. Se teme que el huracán provoque graves daños a las cerca de 4.000 instalaciones de explotación gasífera y petrolera de la zona.

McCain cancela varios actos de la Convención para distanciarse de la política de Bush

FAX PRESS / WASHINGTON

El aspirante republicano a la Casa Blanca, John McCain, parece no lograr escaparse del legado de George W. Bush ni siquiera durante la convención donde tiene que ser confirmado oficialmente como candidato de su partido.

La amenaza del huracán *Gustav* es un recordatorio para los estadounidenses de que el Gobierno de Bush no respondió adecuadamente cuando hace tres años el *Katrina* devastó Nueva Orleans.

Ahora, McCain quiere por todos los medios evitar los mismos errores y distanciarse de la imagen del mandatario, aunque para esto haya tenido que modificar las actividades de la Convención, que empezó ayer en St. Paul, Minesota. Con la suspensión de la mayoría de los actos previstos el primer día, el senador por Arizona quiere dejar claro que él es muy diferente del actual presidente republicano, a pesar de que los demócratas aseguran que una eventual victoria de McCain sería como «un tercer mandato de Bush».

Mientras, su *número dos*, la aspirante a la Vicepresidencia, Sarah Palin, ha confirmado que su hija de 17 años, soltera, está embarazada. El anuncio tuvo lugar después de los continuos rumores que circulaban en internet.

El presidente de turno de la UE, Nicolas Sarkozy, informa de las medidas adoptadas por los Veintisiete. / Y.H. (REUTERS)

La Unión Europea exige que Rusia se retire de Georgia y respete el acuerdo de paz

La cumbre extraordinaria de los líderes de los Veintisiete condena la reacción desproporcionada de Moscú en el conflicto del Cáucaso

• Nicolas Sarkozy y Javier Solana viajarán el próximo lunes a Moscú y Tiflis para verificar el cumplimiento íntegro del alto el fuego negociado hace 15 días.

EFE / BRUSELAS

La UE exigió ayer a Rusia que se retire de Georgia y respete la integridad territorial de este país, tras una cumbre extraordinaria en la que los líderes europeos condenaron la «reacción desproporcionada» por parte de Moscú en el conflicto por Osetia del Sur.

El jefe de Estado francés, Nicolas Sarkozy, que ejerce la Presidencia de turno de la Unión, anunció que viajará a Moscú y Tiflis el lunes próximo acompañado del alto representante comunitario de Política Exterior, Javier Solana, y del presidente de la Comisión Europea, Jose Manuel Durao Barroso, para verificar el cumplimento íntegro del plan de paz negociado a mediados de agosto.

Se trata, en particular, de garantizar la salida rápida de las fuerzas rusas que todavía ocupan la zona tampón y los puestos de control en territorio georgiano, así como de abrir el camino a una «discusión internacional» sobre la estabilización de las regiones de Osetia del Sur y Abjasia.

«La solución del conflicto debe basarse en la independencia y la integridad territorial de Georgia y no en la política de hechos consumados», dejó claro Sarkozy.

En la declaración aprobada de forma unánime por los Veintisiete, que sirve de mandato para esta segunda gira relámpago del político galo por Moscú y Tiflis, se exige que los soldados rusos que aún no se han retirado a las líneas anteriores al comienzo de las hostilidades «lo hagan sin demora».

Los líderes de la UE también consideran urgente el cumplimiento del sexto punto del acuerdo, que se refiere al inicio de «discusiones internacionales» sobre la seguridad y la estabilidad en Abjasia y Osetia del Sur.

El mensaje «no es contra Rusia», puntualizó Sarkozy, «pero debemos decir que el país ha reaccionado desproporcionadamente» y su reconocimiento de la independencia de las dos regiones no ayuda a la solución del conflicto.

A su salida de la reunión, el presidente español, Rodríguez Zapatero, comentó que la UE está unida y trata de «garantizar una solución para la paz en el Cáucaso».

PANORAMA

COLOMBIA

Un atentado con coche bomba de las FARC mata a cinco personas en Cali

EFE / BOGOTÁ

Cinco personas perdieron la vida ayer en Cali y otras 26 resultaron heridas en un atentado que la Policía colombiana atribuyó a la guerrilla de las FARC. El comandante Gustavo Ricaurte así lo declaró a los periodistas, al afirmar que la acción armada fue responsabilidad de milicianos urbanos de esa organización rebelde.

La detonación fue protagonizada por un taxi cargado con 80 kilos del explosivo *anfo*, que causó enormes destrozos en la planta baja y los primeros pisos del Palacio de Justicia y en decenas de edificaciones vecinas del centro de la localidad, incluidas la sede de la Fiscalía Regional y el Hotel Aristi.

Las autoridades aprovecharán imágenes grabadas por dos cámaras de vigilancia del centro de Cali para tratar de identificar a los responsables. Además, anunciaron que pagarán 100 millones de pesos (unos 47.000 dólares, 32.000 de euros) a quienes con su información conduzcan a detener a los autores de la acción terrorista.

Tanto el alcalde de la tercera ciudad más importante de Colombia, Jorge Iván Ospina, como el gobernador del Valle del Cauca, Juan Carlos Abadía, visitaron la zona del atentado y convocaron a un consejo de seguridad.

Los fallecidos en el atentado son tres mendigos que pernoctaban habitualmente en los alrededores del Palacio de Justicia, un taxista alcanzado por la onda explosiva que destruyó su vehículo, y una transeúnte. «Yo venía por la Carrera 10 cuando sentí el estruendo y vi el carro en llamas. Todo está muy destruido», dijo una vendedora que transitaba por la zona y que resultó lesionada.

Un policía observa los daños causados por la explosión. / C. ORTEGA (EFE)

CRISIS DE GOBIERNO

Dimite el primer ministro japonés

El primer ministro japonés, Yasuo Fukuda, anunció ayer que dimitirá de su puesto por considerar que es lo mejor para el país, después de poco menos de un año en el cargo, marcado por el bloqueo opositor en el Senado. Fukuda, de 72 años, explicó a la prensa que ha decidido renunciar porque cree que es preciso un nuevo marco para poner en marcha las políticas económicas necesarias para Japón.

EN EL MUNDO

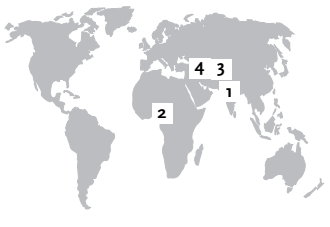

1 INDIA

El Ejército lucha por rescatar a las miles de personas que siguen aisladas por las lluvias ■ El Ejército indio se ha sumado a las tareas de rescate de los cientos de miles de personas que permanecen aisladas, privadas de alimentos y agua potable, por las graves inundaciones que este año han anegado distritos enteros del estado septentrional de Bihar. Unos 4.500 uniformados colaboran con los equipos de Policía y Bomberos para socorrer a los damnificados.

2 NIGERIA

Obligan a un hombre a divorciarse de 82 esposas para no ser ejecutado ■ Un tribunal islámico de Nigeria ha ordenado al octogenario Mohammed Bello Abubakar divorciarse de 82 de sus 86 esposas para evitar la pena capital. Un portavoz del emir de Bida confirmó que el prolífico marido de 84 años de edad y padre de al menos 170 hijos aceptó finalmente cumplir la sentencia. El código musulmán cifra en cuatro el número máximo de mujeres que puede tener un varón.

3 PAKISTÁN

Tres detenidos por enterrar vivas a cinco mujeres por un 'crimen de honor' ■ Un nuevo caso de *crimen de honor* en Pakistán, en el que cinco mujeres fueron enterradas vivas en un pueblo remoto de la provincia de Baluchistán (sudoeste), llevó ayer a la detención de tres familiares tras cobrar trascendencia por la presunta implicación de un alto cargo. Las féminas fueron, presuntamente, asesinadas por intentar elegir por sí mismas a su futuro marido.

4 IRAQ

EEUU devuelve al Gobierno el antiguo bastión insurgente de Al Anbar ■ Después de que los soldados norteamericanos tomaran el control efectivo de la provincia iraquí de Al Anbar hace dos años, arrebatándoselo a la insurgencia sunita, ayer las tropas de EEUU devolvieron el control a Bagdad. Durante la ceremonia de entrega, las flores adornaron Ramadi, la ciudad que en los últimos años constituyó el centro de una de las zonas más conflictivas de Iraq.

EL ADELANTADO DE SEGOVIA
MARTES 2 DE SEPTIEMBRE DE 2008

DEPORTES

LA IMAGEN DE LA JORNADA

Volvió la alegría del gol. Después de varios meses sin liga, los aficionados al fútbol echaban de menos imágenes como la que hoy ilustra esta sección, la que muestra la alegría del goleador al conseguir un tanto. Se acabó la pretemporada y los bolos veraniegos han dado paso a los partidos importantes. César Bravo fue el encargado de inaugurar el casillero de goles a favor de la Segoviana en la temporada 2008/09 / FOTO: JUAN MARTÍN

|POR LA BOCA...|

▶**M.RODRIGO**/ C.SEGOVIA

«No podemos perder la cabeza. Hay que presionar mejor»

Dicho y hecho. Si ante el Lobelle el Caja Segovia no realizó un buen encuentro, concediendo demasiado en el apartado defensivo, en el partido ante el Barcelona la concentración defensiva tuvo el premio de la victoria.

▶**MAROTO**/ SEGOVIANA

«A Lee no le podemos pedir más»

En veinte minutos realizó dos buenos centros desde la banda, y marcó el gol que acabó dando la victoria. Tiene razón el técnico. No se le puede pedir más, pero porque acaba de llegar, que si no...

▶**ARRIBAS**/ LA GRANJA

«Nos cuesta mucho ir a remolque»

No es un defecto de ahora. El CD La Granja tiene problemas a la hora de remontar marcadores adversos. A mejorar.

|EL FÚTBOL |

Cara y cruz para los segovianos en la primera jornada de liga

▶La Segoviana mostró virtudes y carencias en su partido frente al Huracán, mientras que al CD La Granja le pesó demasiado su falta de remate en el campo del Numancia B

JAVIER MARTÍN / SEGOVIA

Después de dos meses de pocas noticias y muchos rumores en el grupo octavo de la Tercera División, los equipos se quitaron las caretas, y mostraron buena parte de sus cartas en una primera jornada que dejó pocas sorpresas.

Los dos equipos segovianos vivieron un fin de semana de contrastes. Le tocó reir a la Segoviana, que ha entrado en la normalidad después de un verano de lo más "calentito", mientras que los lamentos llegaron del lado del CD La Granja, que todavía ha de ajustar algo más sus piezas, sobre todo en el apartado ofensivo.

En el campo de La Albuera, la Segoviana de Paco Maroto tuvo que solventar un partido complicado frente a un Huracán Z que no lo puso fácil en un encuentro típico de principios de temporada, en el que los errores tanto individuales como colectivos aún están a la orden del día. Así se entiende que tres de los cinco goles que consiguieron ambos conjuntos se marcaron en acciones a balón parado, y que los otros fueran producto de buenas combinaciones ofensivas, pero también de evidentes errores de marcaje.

La Segoviana, con su 4-2-3-1, tuvo la virtud de la constancia, junto a un evidente acierto de cara al marco contrario. El sacrificio del bloque en la presión, sin tener en el campo a jugadores que destaquen por su labor destructiva, fue digno de elogio, aunque se echó de menos algo más de contención en la zona ancha del terreno de juego, ya que ni Abel ni Yaco, éste excesivamente duro en algunas acciones, son jugadores de corte defensivo, como tampoco lo es Javi de la Cruz, por más que éste se sacrificara muchísimo tratando de cerrar la primera línea de pase.

El gol será de nuevo la asignatura pendiente para el conjunto granjeño, mientras que la Segoviana adolece de un medio de contención

Anel fue de los más flojos en la defensa, aunque el abulense ya comenzó así el pasado año y al final terminó siendo el mejor. Agustín y Adrián tampoco tuvieron su mejor día en las bandas, pero compensaron su flojo día con el balón con una gran labor defensiva. Evidentemente hay por delante mucho trabajo por hacer y no pocos jugadores que conjuntar, pero no cabe duda que el inicio de liga para los azulgrana ha sido el idóneo para que el grupo comience a demostrar a los escépticos que hay equipo para luchar con los mejores de la liga.

En el caso del CD La Granja, el conjunto de José Manuel Arribas realizó una primera parte más que digna frente al Numancia B, pero en el segundo tiempo encajó un gol que puso en evidencia los problemas que tiene para remontar los marcadores adversos. Defensivamente el equipo mantiene la concentración, demostrando que el trabajo de anteriores temporadas es más que válido, pero los problemas surgen cuando hay que atacar el marco contrario.

El conjunto granjeño necesita de una referencia goleadora, algo difícil de conseguir, pero si no surge en la figura de alguno de los delanteros del equipo, éste ha de contar con centrocampistas más ambiciosos en sus llegadas en segunda línea. El gol se presenta de nuevo como la asignatura pendiente del cuadro del Real Sitio.

▶LEE RICHARDS
El último fichaje de la Segoviana fue el autor del gol de la victoria azulgrana ante el Huracán Z

▶LA GRANJA
No tuvo capacidad de reacción frente a un Numancia B que hizo lo justo para ganar

|EL FÚTBOL SALA |

PROBLEMAS DE VISADOS

El amistoso España-Irán, en el aire

El combinado iraní ha tenido problemas para salir del país y posiblemente no pueda viajar

El partido amistoso internacional de fútbol sala que debía enfrentar el próximo miércoles a las selecciones nacionales de España e Irán en el pabellón Pedro Delgado podría no celebrarse en la fecha prevista si el combinado iraní no consigue solucionar sus problemas de visado que, según comunicó la embajada española en Irán al Comité Nacional de Fútbol Sala, le impidieron salir del país en la jornada de ayer, y posiblemente también le impidan desplazarse hoy.

De cumplirse las previsiones más pesimistas, el combinado nacional, que se concentró ayer en la Ciudad del Fútbol de Las Rozas, y en teoría se alojará hoy en Segovia, se quedaría sin jugar el partido amistoso previsto, ya que prácticamente no habría tiempo para tratar de buscar un rival de entidad para medirse con la selección. Evidentemente el Caja Segovia tiene esa entidad para competir con el combinado de José Venancio López, pero no es costumbre de la selección nacional el jugar partidos contra clubes, aunque no es descartable esta opción.

Sí ha quedado suspendido definitivamente el entrenamiento amistoso que iba a disputar el Caja Segovia con la selección de Irán en la jornada de hoy. El equipo segoviano ha reanudado sus entrenamientos con normalidad.

LA LIGA. Superadas las dos primeras jornadas de competición, el Caja Segovia se encuentra en la clasificación donde se esperaba, con cuatro puntos y bien situado en la zona noble de la clasificación. El traspiés en el Pedro Delgado frente al ultradefensivo Autos Lobelle se vio compensado por el gran triunfo en el Palau ante el Barcelona, que vino a demostrar que el Caja Segovia juega bastante más cómodo ante rivales fuertes que presionan en toda la pista que ante oponentes que, amparándose en un reglamento totalmente contrario al espectáculo, basan su juego en una defensa cerrada en diez metros esperando un error del rival para salir a la contra.

Las críticas hacia un reglamento arrecian, pero bastante tiene la Liga Nacional de Fútbol Sala con superar una crisis económica que le está poniendo contra las cuerdas.

CLASIFICACIÓN

1 El Pozo Murcia	6
2 Pinto Tien 21	6
3 Lobelle Santiago	4
4 Caja Segovia	**4**
5 Azkar Lugo	3
6 MRA Navarra	3
7 Inter Movistar	3
8 Gestesa Guadalajara	3
9 Peinsa Cartagena	3
10 Benicarló	1
11 FC Barcelona	1
12 Playas Castellón	1
13 Marfil Santa Coloma	1
14 Carnicer Torrejón	0
15 Fisiomedia Manacor	0

EL PEÑASKAL DE MADRIGAL

|EL TERMÓMETRO|

| CALIENTE |

▶Segoviana. Aunque con algo de sufrimiento el equipo azulgrana comenzó la liga con una victoria frente a un buen oponente que le exigió hasta el final. Un buen comienzo para una competición que se aventura difícil.

▶Caja Segovia. Después de un comienzo de liga algo titubeante con el empate ante el Lobelle en el Pedro Delgado, el triunfo en la cancha del Barcelona ha puesto al equipo en la zona alta de la tabla.

| FRÍO |

▶La Granja. La derrota en el terreno de juego del Numancia B podía entrar dentro de lo esperando, pero no deja de ser un traspiés en una temporada en la que el equipo del Real Sitio va a necesitar sumar un buen número de puntos fuera de casa.

▶Normas fútbol sala. Este deporte cada vez se parece más al "futbito". Y el problema es que todos lo saben, pero nadie hace nada por cambiarlo.

Andreu y Fernandao, en un lance del partido que disputó el Caja Segovia en Barcelona. / LNFS

El foto "MATÓN"

Un **comienzo** de foto

El primer partido de liga no pudo ir mejor para la Segoviana y La Albuera fue testigo de grandes momentos

JUAN BARRERO/ SEGOVIA

La Albuera acogió una fiesta del fútbol con un trepidante partido que tuvo un final feliz, y de alivio, como muestra la sentida celebración de gol de los jugadores, que no pudieron contener sus ganas de ganar, y lo hicieron con una gran piña. A pesar del tenso partido que se vivió en el municipal, no a todos les puede entretener y alguno utilizó parte de los noventa minutos para echarse una siestecita.

Una imagen vale más que mil palabras, y muchas veces es mejor contarle a la gente que estuviste en el 3-2 de la Segoviana al Huracán Z con una buena foto, pero sin olvidarse de comprobar que es de buena calidad.

Nadie quiso perderse el estreno liguero del equipo azulgrana y en el palco, como en el campo, se dieron cita presente y pasado de la Gimnástica. Como no podía ser de otra forma, hubo una de cal y otra de arena, unos se fueron muy contentos por el resultado, pero alguno se marchó amonestado.

Los jugadores de la Segoviana realizan una piña durante la celebración de uno de los goles que le marcaron al Huracán Z el pasado domingo. / JUAN MARTÍN

Dos de los asistentes al partido./JUAN MARTÍN

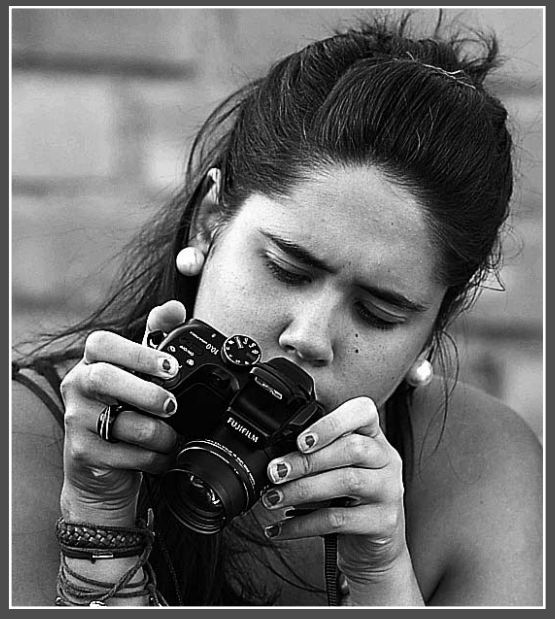

Una de las aficionadas observa su cámara. /JUAN MARTÍN

Ignacio Tapia, presidente de la Junta Gestora de la Segoviana, y José Soriano, ex presidente del club. / JUAN MARTÍN

El árbitro muestra la amarilla a Alcalde, ex jugador de la Segoviana /JUAN MARTÍN

CICLISMO | COMPETICIONES

Varios integrantes de las escuelas ciclistas segovianas durante una prueba./B. VELASCO

La Asociación Familiar San Antonio lleva más de un lustro con el ciclismo base

Casi medio centenar de jóvenes participaron en el VI Trofeo de la Estación de El Espinar

J.B. / SEGOVIA

La Estación de El Espinar acogió un nuevo evento deportivo del deporte base, en este caso, de ciclismo. Las categorías infantil, alevín y principiante de los principales clubes ciclistas de la provincia tuvieron que hacer frente al recorrido preparado para la celebración del VI Trofeo Asociación Familiar San Antonio, que lleva más de un lustro promoviendo el deporte base.

La prueba, que dio comienzo a las 11:30 de la mañana, estuvo muy disputada y tuvo un gran éxito de participación con casi cincuenta corredores divididos entre las tres categorías participantes.

RECORRIDO Para el lugar de salida y llegada de la carrera se estableció la carretera de la Garganta, en la propia estación. El itinerario fue urbano y recorrió varias calles del municipio, como la calle economato, Chañe y la calle Londres, hasta llegar nuevamente a la carretera de la Garganta.

Como en ocasiones anteriores, el trofeo fue organizado por la Asociación Familiar San Antonio de la Estación de El Espinar, junto con el apoyo de la Cruz Roja, que se encargó de asistir a las caídas de los chavales, y de la Policía Local, y el Ayuntamiento de El Espinar, así como de a los voluntarios que se encargaron de que todo saliera a la perfección.

CLASIFICACIONES

INFANTILES	CLUB
1.Andrés López Sacristán	Orbea-El Reque 53x13
.2. Cristian Cuervo Zambrano	Hijos de Víctor Gil
.3. Jorge Isabel Rizzo - Orbea	El Reque 53x13
.4. Abel Gonzalo Arroyo	F. D. Víctor Sastre
.5. Pablo del Pozo Prieto	Orbea-El Reque 53x13
.6. Felipe del Monte Gallego	Saneamientos Ávila
.7. Carlos Gutiérrez Sánchez	Saneamientos Ávila
.8. Alejandro Simón	San Martín
.9. Armando Manso Varas	F. D. Víctor Sastre
.10. Ismael González Díaz	F. D. Víctor Sastre
.11. Diego Candil Escribano	F. D. Víctor Sastre
.12. Javier Blázquez Martín	Saneamientos Ávila
.13.Cristofer Cordero	San Martín de Valdeiglesias
.14. Ambros Casas Pich	F. D. Víctor Sastre
.15. Wanderley Padilla	Saneamientos Ávila
.16. César de la Calle Sen	Orbea-El Reque 53x13
.17. José A. Criado Martín	Carpinteria Martín
.18. Adriano Álvarez Pérez	F. D. Víctor Sastre
.19. Ainhoa Candil Pascual	F. D. Víctor Sastre

ALEVINES	CLUB
.1. Michel Cuervo Zambrano	Hijos de Víctor Gil
.2. Sergio Hernández	Saneamientos Ávila
.3. Javier Hernández Blanco	Hijos de Víctor Gil
.4. Álvaro Hernangómez	Orbea-El Reque 53x13
.5. Alfredo Hernando Jorge	Carpinteria Martín
.6. Jorge Yusta	Caja Segovia-Navas de oro
.7. Jakub Stanislaw Cieslik	Orbea-El Reque-53x13
.8. Alicia de la Calle	Orbea-El Reque 53x13
.9. Álvaro Martín Mateos	F. D. Víctor Sastre
.10. Mariyan Panchev Ivanov	Ragus Inmobiliaria
.11. Juan P. Benavides Mena	Ragus Inmobiliaria
.12. Daniel Candil Pascual	F. D. Víctor Sastre
.13. Alberto del Pozo Prieto	Orbea-El Reque 53x13
.14. Miguel Díaz Martín	F. D. Víctor Sastre
.15. Manuel A. Hurtado Moran	F. D. Víctor Sastre
.16. Christian Arranz	Caja Segovia-Navas de oro
.17. Daniel Gutiérrez Otero	Ragus Inmobiliaria

PRINCIPIANTES	CLUB
.1. Miguel Rodríguez Sacristán	Carpinteria Martín
.2. Eva Benito Fernández	Ragus Inmobiliaria
.3. Ainoa Moral González	Carpinteria Martín
.4. Rocio Nuñez Noriega	Carpinteria Martín
.5. Juan F. Piquero	Orbea-El Reque 53x13
.6. Mario Panadero	San Martín de Valdeiglesias
.7. Mario Nicolás Núñez	Orbez-El Reque 53x13
.8. Arturo Hernangómez	Orbez-El Reque 53x13
.9. Marcos Luis Gómez	F. D. Víctor Sastre

AUTOMOVILISMO | PRUEBAS

La escudería Evar probará al joven piloto Pedro Peña en Montmeló

EL ADELANTADO / SEGOVIA

Pedro Peña, de Valladolid, se proclamó ganador de la prueba de selección del tercer piloto de la Escudería Evar Área Industrial Europa para el campeonato Le Mans Racing Series 2008. Lo hizo ante casi 100 aspirantes y le llegará su oportunidad de probar en un campeonato oficial. El joven piloto de 26 años, tras conocer la decisión del director deportivo de la escudería afincada en Segovia, José María Miguel, participará en el Challenge Garbí. El vallisoletano tendrá que demostrar su valía en la prueba oficial el próximo fin de semana en Montmeló.

De Miguel ha optado por el campeonato Challenge Garbí para su joven piloto, puesto que es un campeonato abierto y Pedro Peña ya ha demostrado su habilidad con varias victorias y podios esta temporada en kart y el salto a este tipo de pruebas en un circuito abierto y con grandes escapatorias es uno de los mejores escenarios posibles para debutar como piloto profesional.

Peña manifestaba su satisfacción a vestir los colores del equipo afincado en Segovia en su debut como profesional, y desde el próximo jueves acompañará a los otros dos pilotos oficiales de la escudería, Isaac López y Guillermo Picón, que competirán en el Nacional de Resistencia en el mismo circuito.

ÚLTIMOS MOVIMIENTOS

RUSIA

Arshavin se queda en el Zenit de San Petersburgo

■ El delantero ruso Andréi Arshavin, la sensación de la Eurocopa y uno de los jugadores más codiciados del continente, se queda en su actual equipo, el Zenit de San Petersburgo. «Arshavin permanecerá en el Zenit. El mercado de ha concluido. El caso está cerrado», señaló Alexéi Blinov, jefe de Relaciones Públicas del club de la antigua capital de los zares. Blinov reconoció que el Zenit mantuvo contactos con numerosos clubes por Arshavin, aunque sólo recibió «dos ofertas económicas reales: Tottenham y Barcelona».

ESPANYOL

Stephen Finnan, nuevo integrante del bloque 'perico'

■ El Espanyol desveló ayer la contratación del lateral derecho Stephen Finnan, procedente del Liverpool, que firmará por dos temporadas y por quien el club blanquiazul pagará un traspaso simbólico que no fue concretado. Finnan, que está concentrado con Irlanda para disputar dos encuentros internacionales, llegará a la Ciudad Condal entre el 14 y 15 de setiembre y estará a disposición de Márquez en la tercera jornada de la competición liguera.

VALENCIA

El Levante ficha al delantero Xisco Nadal

■ El Levante cerró la contratación del delantero Xisco Nadal, un futbolista que llega procedente del Granada 74 y que ha firmado con el club valenciano para las próximas dos temporadas. El delantero mallorquín llega al conjunto del barrio de Orriols después de haber jugado la última campaña en el Granada 74, en Segunda División, aunque también ha militado en el Villarreal, Numancia (03-04) -equipo con el que logró el ascenso a Primera División- y Murcia.

MÁLAGA

Acuerdo con el Ajax para la cesión de Albert Luque

■ El Málaga llegó a un acuerdo con el Ajax de Amsterdam para la cesión del delantero Albert Luque por una temporada. El jugador, de 30 años, ya militó en el Málaga hace varios años, perteneció al Mallorca, Deportivo, Newcastle y Ajax, con el que todavía tiene dos campañas más de contrato. El atacante llegó ayer a la ciudad andaluza, donde pasó el pertinente reconocimiento médico con el club y firmó su nuevo contrato.

Sin Villa y sin Robinho

El Real Madrid no logra hacerse con el asturiano y traspasa al brasileño al Manchester City

AGENCIAS / MADRID

El Real Madrid intentó, durante toda la tarde de ayer, el fichaje del internacional español David Villa, aunque al cierre de esta edición, las posibilidades de contratación eran remotas porque el Valencia se negó a negociar.

A pesar de no concretar el fichaje, el club blanco se deshizo del díscolo Robinho, que finalmente fue a parar al Manchester City inglés por 40 millones de euros y no al Chelsea, como era la intención del brasileño.

El vicepresidente deportivo del Valencia, Fernando Gómez, reconoció ayer que Ramón Calderón se puso en contacto con el máximo dirigente de la entidad 'ché', Vicente Soriano, para saber si había alguna posibilidad de sentarse a negociar el fichaje de David Villa, a lo que Soriano ha respondido que no hay ninguna posibilidad de que se produzca el traspaso.

Sin embargo, el director deportivo del Valencia, Fernando Gómez, matizó que no ha habido ninguna oferta en firme por el 'Guaje', sino una conversación cordial con el Real Madrid y que en ningún caso el equipo levantino iba a vender.

Según desveló el directivo, los motivos del 'no' a la venta de David Villa son que el Valencia no tenía tiempo en cuatro horas para firmar un sustituto de garantías, que no querían romper el compromiso que había adquirido con los socios y accionistas y que no sería serio vender a un futbolista apenas una semana después de haberle renovado públicamente en un acto por todo lo alto.

El club 'ché' quería cubrir la salida de algún jugador de ataque con el fichaje de Diego Milito, que fichó por el Génova italiano por tres campañas, donde ya militó hace varios años.

Mientras tanto, el Valencia anunció ayer el fichaje del centrocampista uruguayo Nacho González para las próximas cuatro temporadas, aunque esta campaña jugará en calidad de cedido en el Newcastle inglés.

El internacional 'charrúa', que ya pasó el reconocimiento médico la semana pasada, ha militado en las últimas temporadas en el Danubio y en el Mónaco.

Unai Emery asumió que es un jugador «bueno para el bloque blanquinegro», pero que no tiene hueco en su plantilla para esta campaña.

Por otro lado, y fuera del mercado de fichajes, el capitán Rubén Baraja sufre una contractura muscular en la cara posterior del muslo izquierdo, como consecuencia de la contusión sufrida durante el partido rente al Mallorca.

El vallisoletano se vio obligado a abandonar el terreno de juego en el minuto 20. Las pruebas médicas que se le realizaron ayer revelaron una contractura, aunque no se precisó el tiempo de recuperación.

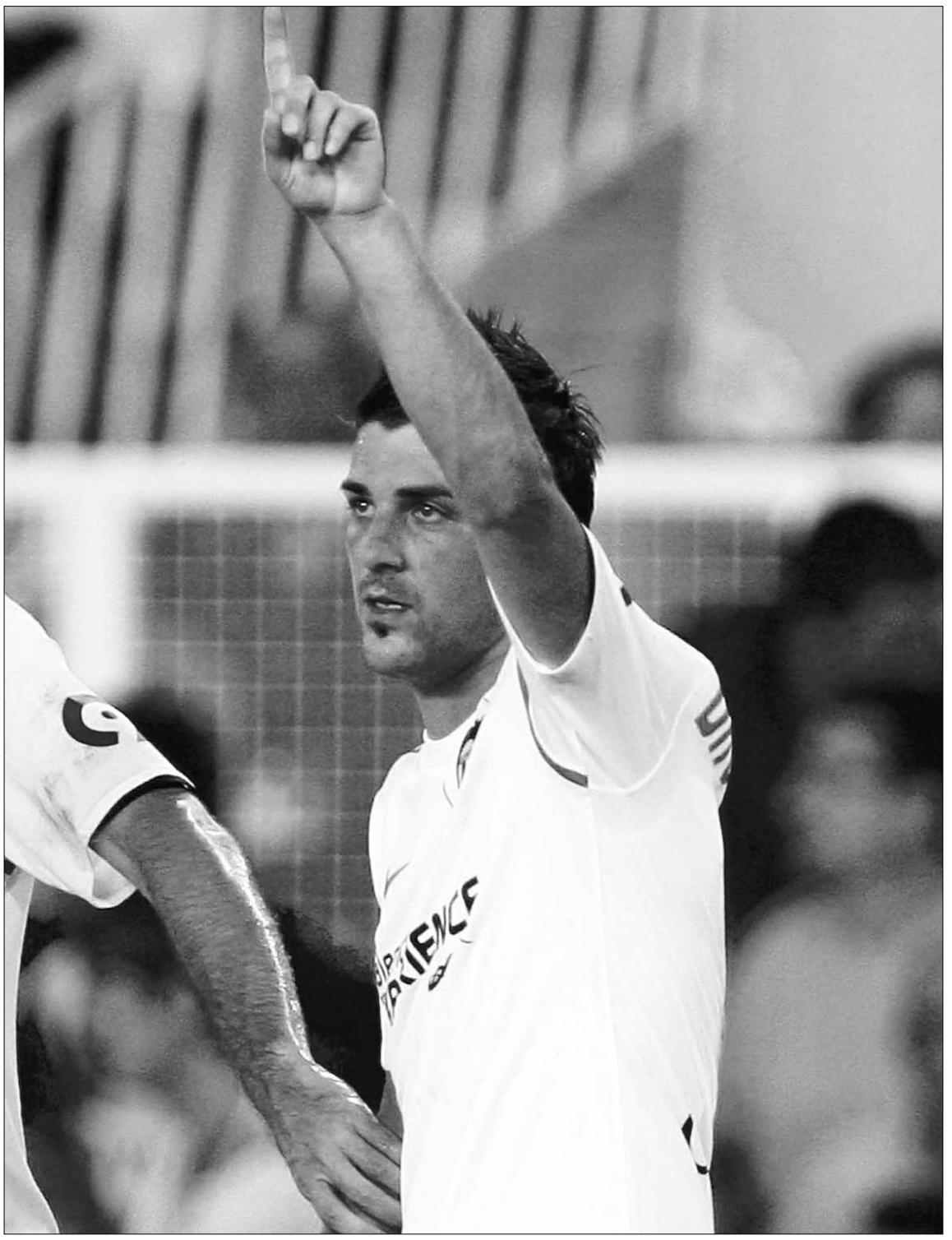

Villa renovó hace dos semanas su contrato con la entidad levantina. / EFE

Diego Milito deja el Zaragoza y ficha por el Génova italiano

El argentino firmará un contrato para las tres próximas campañas

AGENCIAS / ROMA

El Génova confirmó ayer que ha llegado a un acuerdo con el Real Zaragoza para cerrar el fichaje del delantero Diego Milito.

Diego Milito, que ya militó en el equipo 'rossoblu' de enero de 2004 a junio de 2005, regresa a la que fue su casa después de que el cuadro italiano haya desembolsado cerca de ocho millones de euros por su traspaso, y se comprometerá para las tres próximas temporadas. La confirmación del fichaje llegó en los minutos previos de que se cerrada el mercado de fichajes en el 'calcio', que lo hizo a las siete de la tarde.

QUARESMA. Por otro lado, Ricardo Quaresma recalará en el Inter de Milán las tres próximas temporadas por 18,6 millones de euros, en una operación por la que el club luso se aseguró los derechos del joven Pelé, actualmente bajo la disciplina de la escuadra transalpina.

El futbolista, que militó sin demasiado éxito en el Barcelona en la campaña 2003-2004, disputó la pasada campaña 27 partidos con el Oporto, con el que consiguió ocho tantos.

Diego Milito.

SELECCIÓN ESPAÑOLA

Del Bosque convoca a Bojan para reemplazar al lesionado Torres

El azulgrana podría debutar ante Bosnia el sábado o contra Armenia el próximo miércoles

EFE / MADRID

El joven delantero barcelonista Bojan Krkic, que inicialmente fue convocado con la selección española sub'21, sustituyó ayer al jugador del Liverpool Fernando Torres, que será baja en la lista de Vicente del Bosque por lesión, en la concentración del combinado absoluto para los encuentros que la 'roja' disputará ante Bosnia Herzegovina y Armenia, ambos valederos para conseguir la clasificación de cara al Mundial 2010, que se disputará en Sudáfrica.

El delantero del conjunto inglés, que se tuvo que retirar el pasado domingo en el partido de la Premier League que les enfrentó a domicilio al Aston Villa, sufre una rotura de ligamento que le mantendrá apartado de los terrenos de juego «entre dos y tres semanas», según confirmaron ayer fuentes del club de Anfield.

«El escaner que se le ha realizado esta tarde (por ayer) en una clínica verificó que Fernando Torres sufre una rotura de ligamentos en la pierna derecha», según afirmó un portavoz del conjunto del norte de Inglaterra.

El ex futbolista del Atlético de Madrid se enfrenta ahora a una carrera contrarreloj para conseguir recuperarse de sus molestias y poder, de este modo, participar en el primer encuentro de la Liga de Campeones, que enfrentará al bloque que dirige el entrenador español Rafa Benítez contra el Marsella francés el próximo 16 de septiembre.

Ante la baja del que fuera el artífice del tanto que dio la Eurocopa a España en la final ante Alemania, el seleccionador nacional, Vicente del Bosque, optó por llamar al azulgrana Bojan Krkic para disputar los partidos de la fase de clasificación para el Mundial.

El joven ariete, que ya fue convocado por el técnico salmantino, pero que aún no ha debutado con la elástica de la 'roja', se une así a sus compañeros en el Barcelona Xavi Hernández, Carles Puyol y Andrés Iniesta.

Todos ellos, junto con el resto de los internacionales, se concentraron en la tarde de ayer en la Ciudad del Fútbol de Las Rozas. Allí se prepararán para los encuentros que les enfrentarán en Murcia a Bosnia Herzegovina el próximo sábado y en Albacete a la selección de Armenia cuatro días después.

El joven delantero 'culé', durante el encuentro que el Barcelona disputó en Soria. / ACERO (EFE)

El técnico bosnio muestra su optimismo ante el duelo

EFE / SARAJEVO

El seleccionador bosnio, Miroslav Blazevic, se mostró ayer convencido de la buena forma de su equipo de cara al encuentro con España del próximo sábado, clasificatorio para el Mundial 2010.

«Ante nosotros está el adversario más complicado del momento, pero me alegro justamente por eso. Con los mejores nos crecemos y brillamos cuando todos descartan nuestro éxito», declaró al diario 'Dnevni Avaz'.

«Sabemos que nos espera un rival muy duro, que además es el vigente campeón de Europa y que hace un juego muy vistoso y al que le gusta tener el control del balón, pero creo que estaremos en plena forma y podríamos dar la sorpresa», agregó.

Además, Blazevic elogió la decisión que ha tomado el capitán del bloque que dirige, Emir Spahic, de aplazar una intervención quirúrgica para después del choque en el estadio La Nueva Condomina, que jugará «bajo tratamiento e inyecciones», aunque admitió que «puede poner en riesgo su carrera deportiva, pero espero que no ocurra nada de eso».

Por otro lado, el preparador balcánico ha recuperado al goleador Kenan Hasagic para el partido contra España. El futbolista, que fue uno de los que rechazaron jugar con su combinado en el pasado por su falta de sintonía con la Federación, volverá a vestir los colores de su país. «Esto es lo mejor que nos podía pasar», apuntó Blazevic a una cadena de radio.

PRIMERA DIVISIÓN

Valdés asume su culpa en la derrota frente al Numancia

EFE / BARCELONA

El portero del Barcelona Víctor Valdés aseguró ayer que los jugadores son los «únicos culpables» de la derrota del conjunto azulgrana en su debut liguero ante el Numancia (1-0) en el estadio de Los Pajaritos, ya que no supieron interpretar en el campo el partido que su entrenador, Josep Guardiola, dibujó en la pizarra.

«No hicimos lo que habíamos venido haciendo estas últimas semanas, lo que el entrenador nos venía pidiendo tácticamente. Caímos en el error de no mantener la filosofía de pretemporada que tan buenos resultados no dio».

Esa filosofía, la «de abrir más el campo para desequilibrar al rival con los extremos, jugar más por banda y mantener las líneas más juntas», no la aplicó el conjunto 'culé' en Soria, «por las circunstancias del encuentro», explicó Valdés.

Para el arquero, el hecho de que el Numancia marcara pronto fue determinante para que el bloque catalán perdiera la compostura y se fuera a por el tanto del empate con poco criterio.

El encuentro recordó bastante al de la primera jornada de Liga de la pasada campaña, cuando el Barcelona empató en El Sardinero (0-0), pero Víctor Valdés cree que «sería un error comparar un temporada con otra».

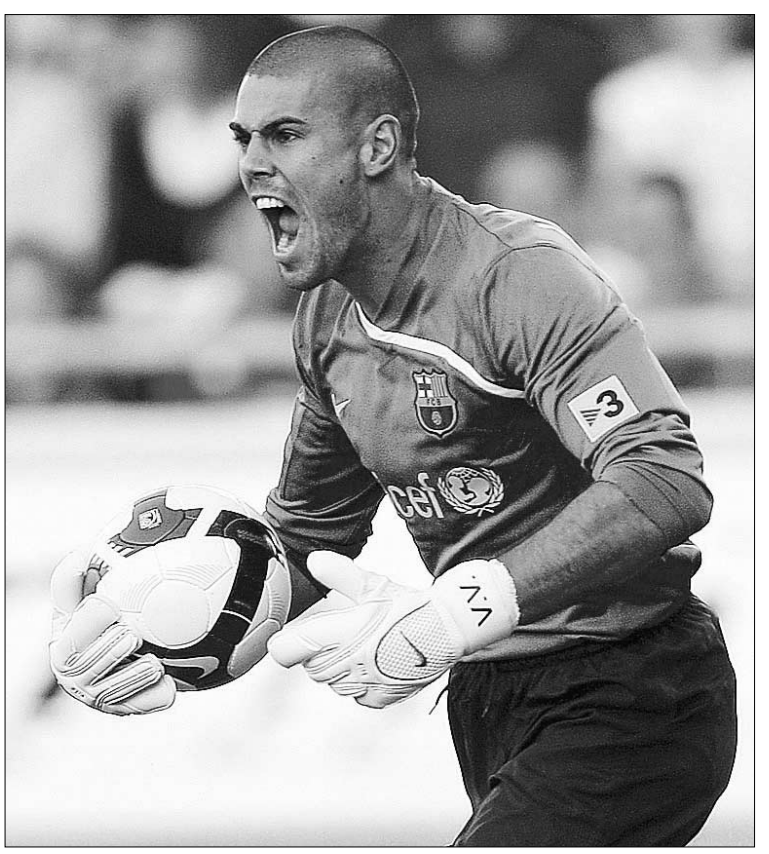

Víctor Valdés encajó su primer tanto en la competición regular. / ACERO (EFE)

«Entiendo que el aficionado, y más ante un equipo que acaba de subir de Segunda División, no esperase este resultado en el primer envite de la competición, y más sabiendo cómo había ido la pretemporada, pero espero que no hayan perdido la ilusión por esto», remarcó.

En cualquier caso, Valdés quiso tranquilizar a los seguidores azulgrana sobre una posible falta de tensión en partidos como el disputado en la capital soriana. «Los primeros que nos exigimos estar al cien por cien somos nosotros, y luego el técnico, que esta muy encima nuestro para que no haya ningún tipo de relajación. En este sentido, no va a ver problemas», matizó.

Por último, no quiso sacar punta de la derrota del Real Madrid en Riazor, porque consideró que «lo más importante es mirar hacia casa. Lo más importante es hacer bien nuestro trabajo», concluyó.

LA PRÓRROGA 1ª JORNADA

69 AÑOS HACÍA QUE REAL MADRID Y BARCELONA PERDÍAN EN LA PRIMERA JORNADA. JUNTITOS A TODOS LADOS...

|LA IMAGEN|

El Almería, la revelación. El Almería se ha convertido en la primera revelación de la campaña recién inaugurada. El equipo andaluz ya cumplió de forma aceptable la anterior temporada y el pasado fin de semana presentó sus credenciales al golear a domicilio al Athletic de Bilbao (1-3), lo que le colocó en la tercera plaza de la clasificación. A la media hora, la ventaja almeriense ya era de dos goles, a cargo del argentino Pellerano y Negredo, mientras que Ortiz selló el triunfo en el minuto 50. / FOTO: A. ALDAI (EFE)-

|POR LA BOCA...|

▶ROBINHO / R.MADRID

«Schuster no es mi padre»

¡Qué interesante se está poniendo la cosa! Ésto sí que es un culebrón y no lo de Cristiano Ronaldo... ¿Quién será el padre de Robinho?

▶SCHUSTER / R.MADRID

«Miré a la izquierda y no vi a ningún delantero»

Decepcionado tras enterarse de su no-paternidad, el alemán no miró a la derecha. Pero no se preocupe: no había delanteros.

▶ETO'O / BARCELONA

«Hay que mejorar»

¿Seguro? Decirlo después de perder ante el Numancia es un comentario arriesgado, ¿eh?

▶JIMÉNEZ / SEVILLA

«Tengo la sensación de que hemos perdido dos puntos»

Y después de analizar fríamente el encuentro, diseccionarlo y localizar las claves, de sensación nada: fue empate (uno) y no victoria (tres). Y tres menos uno, dos.

|LA CONTRACRÓNICA|

La doble pifia

▶El mano a mano de Madrid y Barça empieza con tropiezo ▶Forlán se ha recuperado: ¿Va en serio este Atleti? ▶El físico falla: solo tres goles en los últimos 20 minutos

Vuelve la Liga. Siempre vuelve. Por más que este año nos hayan sedado con doble sesión de Eurocopa y Juegos Olímpicos, plagados ambos de éxitos, la *forofada* echaba de menos las sensaciones de los partidos con tres puntos, los piques, las viejas cuentas pendientes, el sonido de las radios y los movimientos en los simultáneos, ahora videomarcadores.

Y con la Liga llegaron los primeros movimientos. Resulta goloso recibir a un grande en los primeros compases de Liga. Sus maquinarias están diseñadas para la precisión, pero conscientes de que la temporada tiene muchas citas trascendentales de primer nivel, han decidido ponerles motor diésel. Puede que arranquen con chispa, sí (calidad sobra), pero hasta que no cojan velocidad de crucero, las sorpresas son más habituales.

Así, ni Real Madrid ni Barcelona, llamados a protagonizar un nuevo mano a mano por el título, comenzaron con sendas derrotas, algo que no sucedía desde la temporada 39-40. El campeón fue víctima del *efecto-Riazor*, que perdura desde hace 18 años, y el remozado Barça de Guardiola heredó viejos fantasmas para caer, contra todo pronóstico, en Soria. Numancia y Deportivo aprovecharon el poco nervio, el medido ralentí, de los grandes en los comienzos.

ATLETI, LÍDER. Más rodado por la obligatoriedad de meterse de nuevo entre los grandes (la doble cita de la fase previa de la *Champions*... que también jugó el Barça, aunque el domingo no se le notara), el Atlético sí hizo los deberes. Por primera vez en mucho tiempo, el cuadro de Aguirre parece haber fichado con cabeza y no por capricho, para corregir los muchos errores acumulados de temporadas pasadas. Ujfalusi y Heitinga meten miedo atrás para que Forlán y Agüero resuelvan adelante. Hasta la primera jornada, el uruguayo parecía desaparecido en combate y el Atleti vivió, nada mal por cierto, de la inspiración del *Kun*. Con los dos goles de Forlán, la máquina parece bien engrasada. ¿Esta vez irá en serio, o volverá a ser el Atleti de siempre, esa oda a la irregularidad? Aún es pronto.

POCO RITMO. Por lo demás, apenas hubo sobresaltos en el arranque de la temporada. Si el fútbol no entiende de lógicas o previsiones de por sí, todavía menos en las primeras jornadas, donde cada equipo busca el equilibrio y cada plantilla, a excepción de las grandes, busca la identidad.

Eso sí, hubo un factor común. Salvo extrañas y honrosas excepciones, los equipos todavía tienen mucho trabajo por delante en el aspecto físico (algo, paradójicamente, lógico): al contrario de lo que sucede en los últimos partidos de cada campaña, solo se lograron tres goles en los últimos 20 minutos de los partidos, y solo uno cambió el signo en la quiniela (el de Casquero en Gijón).

|EL ONCE DE LA JORNADA|

¿ CUÁNTO MÁS PODRÍAMOS **SOPORTAR** SI EL PLAZO DE **FICHAJES** NO TUVIESE UNA **FECHA** TOPE ?

FÚTBOL RESUMEN DE LA JORNADA DE LIGA DE PRIMERA DIVISIÓN

POR **DIEGO IZCO**

|EL TERMÓMETRO|

| CALIENTE |

At.Madrid. Abonado a la goleada, el Atleti ha logrado que el Calderón ya no sea, al menos en el inicio de la temporada, un lugar de sufrimiento sino un sitio para disfrutar. Puesto en 'Champions' y liderato. Buen arranque.

Mario. Uno de los jugadores con el sueldo más bajo de Primera División tumbó a uno de los gigantes de la categoría. El fútbol sigue siendo precioso porque es imprevisible.

Villa. Alejado mentalmente de las inestabilidades creadas a su alrededor, el valencianista no falla: debut, gol, asistencia... Un atacante total. Sin novedades...

| TIBIO |

Van Nistelrooy. El holandés no ha perdido puntería. Volvió a ser el jugador más clarividente en la espesura generalizada y anotó el gol de la esperanza... pero el cuadro blanco no supo aprovecharlo. Incombustible pese a todo.

Del Bosque. El seleccionador se estrenó en la Liga con un Atlético de Madrid-Málaga... y el único seleccionable que alinearon de inicio los locales fue Pernía. Eso es tener buen ojo.

Senna. Siempre preciso, incombustible y tácticamente perfecto. Además, añadió un golazo a su actuación... Pero el Villarreal, actual subcampeón, no pasó del empate.

| FRÍO |

Real Madrid. El espectáculo ofrecido desde los primeros rumores sobre Cristiano Ronaldo hasta el último minuto del mercado de fichajes ha sido más bien patético. Tres meses que no dejan bien parado a casi nadie.

Messi. Personificó el desbrujule ofensivo del Barcelona en Soria: el argentino disparó seis veces a puerta (de un total de 27 en la cuenta azulgrana) para un enorme cero final.

Athletic. Turbulencias en el ambiente tras la inexplicable venta de Aduriz y morrocotuda derrota en San Mamés para iniciar la temporada.

|HOY A JUICIO...|

ROBINHO

El 'huérfano' rebelde

El atacante brasileño del Real Madrid, acusado de mal comportamiento

El acusado se presenta con retraso, caminar desafiante, gorra hacia atrás. Ha perdido la sonrisa que le hace feliz y alega sentirse maltratado por la institución que le da cobijo desde 2006. Asegura que su entrenador no es su padre y desea abandonar el club.

LA DEFENSA. Los jugadores, para ver cumplidos sus sueños y alcanzar la gloria de los grandes clubes, se ven obligados a firmar cláusulas de rescisión abusivas que, en ocasiones, no se corresponden con el sueldo. Robinho firmó un contrato, sí, pero no puede progresar porque ningún equipo en su sano juicio (ni siquiera el alocado Chelsea) puede pagar lo estipulado. Robinho es víctima de un claro abuso del concepto de *pertenencia* a un club.

LA FISCALÍA. Robinho firmó un contrato que revisaron sus asesores, sonrió para la presentación, fue pieza fundamental en la consecución de las dos últimas Ligas y, para más *inri*, fue su *no padre*, Bernd Schuster, quien consiguió recuperarle para el fútbol después de las suspicacias creadas por su muy comentada vida nocturan. Legalmente no hay dudas, pero moralmente tampoco. Es culpable se mire como se mire.

| EL VEREDICTO |

Los grandes clubes aprovechan su poder económico para blindar los contratos de sus estrellas de forma exagerada, con cifras obscenas. No obstante, consciente de ello, la forma en la que Robinho ha buscado su salida roza lo indignante.

CULPABLE

Robinho criticó duramente a Schuster en la rueda de prensa que ofreció el domingo. / G. CUEVAS (EFE)

|OPINIÓN|

DIEGO IZCO

Periodista

15 días

Esto no pasa en otras Ligas. *Spain is different* es un eslogan fantástico para explicar, o justificar, más bien, algunas de las cosas que por aquí suceden. Por ejemplo, que nos peguemos tres meses esperando el comienzo de una temporada y, de repente, recién estrenada, se quede dos semanas parada. Como si necesitásemos esa droga futbolera en pequeñas dosis para irnos aclimatando a lo que se nos viene encima: "Mire, se me va a tomar esta pastillita y depende de cómo reaccione, ya le volveré a dar más". No es serio, no. Al menos, hay algunos que le sacarán jugo a este parón.

Durante 15 días, el sufrido socio colchonero mirará la clasificación, en el Marca, el As, el teletexto, Internet, se la fotocopiará, la plastificará, la colgará de la pared se hará un tatuaje en una nalga aunque opine que las clasificaciones eran mucho más bonitas cuando había positivos y negativos. Eso sí era tatuable...

Otras Ligas ya han jugado tres o cuatro jornadas; en España, nos pegamos tres meses esperándola y se para a la primera

Durante 15 días, Soria se relamerá de gusto por la patada en los genitales propiciada por los chicos sin complejos al prometedor Barça de Guardiola. Matagigantes *forever*. Ver a un grande morder el polvo ante el chiquito sigue siendo un placer.

Durante 15 días, el simpatizante blanco buscará justificación a la sinrazón del veranito de marras, sin encontrarla, *of course*, mientras acudirá al brujo del barrio, ése que caza meigas, para averiguar por qué su equipo lleva 18 años sin ganar en Riazor.

Durante 15 días, el resto buscará en su corazón, su cabeza y en la Britannica, si es menester, razones plausibles para justificar un resultado, una jugada puntual que determinó el primer embate liguero y que tanto bien o mal le hizo.

Durante 15 días, el aficionado seguirá preguntándose el porqué de este parón, habitual pero no por ello comprensible, que de repente le deja en vilo. Y se aferrará a los partidos internacionales de esa selección que ganó la Eurocopa. Y pasará el *mono* sin dolor... Pero a un adicto no se le puede hacer esto. Ya veo caer uñas al suelo y no ha hecho más que empezar.

TENIS

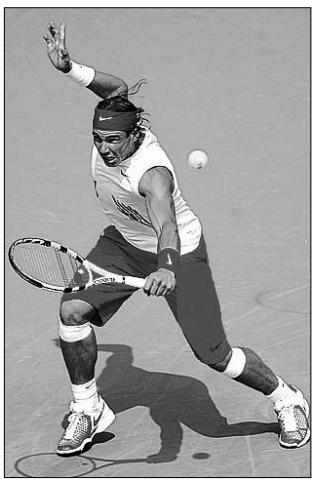

Rafa Nadal.

Nadal sufre para derrotar a Querrey en Nueva York

EFE / NUEVA YORK

El español Rafa Nadal consiguió la clasificación para los cuartos de final del Abierto de Estados Unidos, tras superar al norteamericano Sam Querrey, que fue un rival muy incómodo para el mallorquín y que se convirtió en el primer jugador del torneo en ganarle un set.

El zurdo de Manacor se impuso finalmente por 6-2, 5-7, 7-6(2) y 6-3, tras tres horas y 13 minutos de intenso duelo y logra igualar su mejor clasificación en las pistas de Flushing Meadows, hace dos años.

En los cuartos de final, Nadal se enfrentará al también norteamericano Mardy Fish, al que ha derrotado en las cuatro anteriores ocasiones en las que se han enfrentado, dos de ellas en pista rápida, en los Masters de Madrid e Indian Wells, en el año 2006.

A OCTAVOS. Por otro lado, Tommy Robredo fue el único superviviente de la pasada jornada tras arrollar al francés Jo-Wilfried Tsonga.

El de Hostalric se mostró muy sólido y dio buena cuenta del finalista del Abierto de Australia, con el que solo pasó apuros en el primer set para derrotarle por 7-6, 6-3 y 6-2. Ahora le espera el serbio Novak Djokovic.

Mientras tanto, sus compatriotas Nicolás Almagro y Fernando Verdasco cayeron eliminados a manos del luxemburgués Guilles Muller y el ruso Igor Andreev, respectivamente.

El murciano tuvo cerca el pase tras ganar los dos primeros sets, pero el luxemburgués nunca dio la guerra por perdida y acabó dándole la vuelta al marcador (7-6, 6-3, 6-7, 6-7y 5-7).

En cambio, el madrileño Fernando Verdasco nunca dio la sensación de querer llevarse un duelo que siempre tuvo cuesta arriba y sucumbió con extrema facilidad al ruso Andreev, letal con sus golpes ganadores y que le doblegó por 6-2, 6-4 y 6-4.

CICLISMO | VUELTA A ESPAÑA

Tom Boonen reaparece por la puerta grande

El belga gana al sprint en su vuelta al trabajo y Bennati arrebata al liderato a Valverde

C. DE TORRES (EFE) / CÓRDOBA

El belga Tom Boonen reapareció en la Vuelta después de su ausencia en el Tour y en los Juegos Olímpicos con una contundente victoria al sprint en la tercera etapa, disputada a través de 168 kilómetros entre Jaén y Córdoba, en la que el italiano Daniele Bennati (Liquigas) arrebató el maillot oro a Alejandro Valverde.

Boonen, campeón del mundo en Madrid'05, volvió a batirse con los grandes en la meta, y lo hizo de forma elegante, con una potencia que doblegó al italiano Bennati, que tuvo el premio del liderato y del veterano Erik Zabel (Milram), mientras que el español Koldo Fernández de Larrea (Euskaltel) logró la cuarta plaza.

Todo un ídolo en Bélgica, Boonen, de 27 años, saboreó un triunfo de prestigio después de un triste verano. Un desliz con la cocaína le apartó de la ronda gala, y su país le excluyó de la lista olímpica. Le queda el Mundial de Varese, y para ello se prepara.

Hubo sprint, como estaba previsto, y se cumplió la sospecha de Valverde, quien predijo la pérdida del maillot oro en la ciudad andaluza. El murciano pasó a la segunda plaza, a siete segundos de Bennati, que se trabajó dicho honor pellizcando segundos en los pasos intermedios. Boonen se instaló tercero a 10 segundos.

Sastre y Contador tuvieron que moverse ante la lluvia de ataques en el Alto de los Jerónimos, pero salvaron la jornada con la mente puesta en la crono de Ciudad Real, donde mañana tendrá lugar el primer examen serio.

Hay que ser torero para lanzarse a un ruedo a 36 grados, pero el ejercicio del kamikaze es la única posibilidad para que triunfen los modestos, y rara vez lo consiguen. Pues así se lió la manta a la cabeza Manuel Ortega, del Andalucía, un jiennense que salió de casa como un torpedo, con el sueño de estrenar su palmarés a los 27 años.

VENTAJA. El corredor andaluz llegó a abrir una diferencia de 15 minutos en el kilómetro 46, pero en ese punto, el Caisse D'Epargne de Alejandro Valverde se puso a trabajar para echar abajo la fuga.

Fue el principio del fin para el héroe anónimo, que empezó a ver las orejas al lobo poco a poco. Además, el Liquigas mostró sus intenciones con Bennati arañando segundos en los pasos intermedios de Espejo y Córdoba, una clara intención de conquistar el maillot oro a orillas del Guadalquivir.

El Alto de San Jerónimo (3a), a 28 kilómetros de meta, prestó sus cuestas para la batalla. Todo un campeón mundial y olímpico como el italiano Paolo Bettini reventó la etapa con un arranque fulminante que le permitió neutralizar a Ortega y quedarse en solitario camino de Córdoba. Pero los grandes reaccionaron, primero con un salto de Iñigo Landaluze (Euskaltel), que arrastró a Valverde y luego a Davide Rebellin, el medallista de plata en Pekín.

Ya en la cruda y calurosa realidad, el grupo bajó los humos a Bettini y decidió dejar los mandos a los arquitectos del sprint. Liquigas se puso al frente en la pelea de la alta velocidad, pero fue el Quick Step quien tomó posiciones bajo la pancarta de último kilómetro. Faltaba alguien ilustre en las llegadas masivas. Ése fue Tom Boonen, quien reapareció ante la alta jerarquía para conseguir una bonita victoria y colocarse el sombrero cordobés en el podio

Hoy se disputará la cuarta etapa, entre Córdoba y Puertollano, con un recorrido de 170,3 kilómetros, ora opción para los sprinters antes de la crono de mañana.

REACCIÓN. Tras concluir la jornada, Tom Boonen se mostró muy satisfecho y consideró la victoria como «muy especial» por el hecho de haberse reencontrado con todos sus compañeros, tras varios meses apartado por dopaje.

Asimismo, reconoció que sufrió «mucho por el «calor», pero, según indicó, «el esfuerzo mereció la pena» porque finalmente obtuvo «recompensa».

Por último, admitió que ha pasado «por un mal período», pero que ha sabido coger «el buen camino. He cogido el camino del trabajo y me he demostrado a mí mismo que estoy en forma».

Boonen festeja su triunfo en la línea de meta en Córdoba. / D. CARDONA (EFE)

CLASIFICACIONES

TERCERA ETAPA

1. Tom Boonen (BEL/Quick-Step)	4:25:24
2. Daniele Bennati (ITA/Liquigas)	m.t.
3. Erik Zabel (ALE/Milram)	m.t.
4. KOLDO FERNÁNDEZ (ESP/Euskaltel)	**m.t.**
5. Nicolas Roche (IRL/Credit Agricole)	m.t.
6. Greg Van Avermaet (BEL/Silence-Lotto)	m.t.
7. Leonardo Duque (COL/Cofidis)	m.t.
8. Sebastien Hinault (FRA/Credit Agricole)	m.t.
9. Tom Stamsnijder (HOL/Gerolsteiner)	m.t.
10. Lloyd Mondory (FRA/AG2R)	m.t.

CLASIFICACIÓN GENERAL

1. Daniele Bennati (ITA/Liquigas)	8:56.27
2. A. VALVERDE (ESP/Caisse d'Epargne)	**a 7**
3. Tom Boonen (BEL/Quick-Step)	a 10
4. Filippo Pozzato (ITA/Liquigas)	a 20
5. EGOI MARTINEZ (ESP/Euskaltel)	**a 22**
6. Davide Rebellin (ITA/Gerolsteiner)	a 26
7. IÑIGO LANDALUZE (ESP/Euskaltel)	**m.t.**
8. Erik Zabel (ALE/Milram)	a 27
9. Mauricio Ardila (COL/Rabobank)	m.t.
10. IGOR ANTÓN (ESP/Euskaltel)	**a 28**

Llegada masiva antes de la crono. La etapa de hoy, la cuarta de la Vuelta'08, supondrá la segunda ocasión clara de victoria para los sprinters antes de que mañana llegue la primera jornada clave, la crono individual de Ciudad Real. La jornada obligará a los corredores a completar un recorrido de 170,3 kilómetros entre Córdoba y Puertollano por un terreno algo quebrado y sin apenas dificultades importantes para el pelotón.

El sector automovilístico español está pagando cara la crisis económica. Agosto ha registrado una brusca caída en la venta de coches. / EFE

Las ventas de coches en España registran la mayor caída en 15 años

La comercialización de vehículos descendió más de un 41% durante el pasado agosto

• La crisis económica ha provocado que ya sean seis los meses consecutivos en los que el sector del motor ha sufrido recortes en el número de matriculaciones.

OTR-PRESS / MADRID

El mercado automovilístico cierra uno de los peores agostos de la historia, con una caída de las matriculaciones del 41%, según informaron ayer las asociaciones de fabricantes (Anfac) y vendedores (Ganvam). En total se han comercializado 58.530 vehículos. Para encontrar una cifra tan baja hay que remontarse a enero de 1993. Con el descenso del pasado mes, ya van seis consecutivos de recortes.

La caída del consumo continúa pasando factura al sector del motor en España. Aunque agosto contó con dos días hábiles menos y es el mes con menor volumen de matriculaciones del año, continúa el brusco deterioro de la venta de coches en territorio nacional.

Con este desplome, las ventas de turismos y todoterrenos cierran los ocho primeros meses del año con una caída del 21,1%, hasta 882.397 unidades comercializadas. Agosto fue el sexto mes de caída de 2008. Durante el presente ejercicio, tan solo febrero, con una subida del 0,7%, y abril, con un incremento del 1,5%, han sido los dos períodos en los que la venta de coches ha ascendido.

Las organizaciones de fabricantes y vendedores explican esta fuerte caída por la fuerte disminución del consumo privado, sobre todo de bienes duraderos, por la pérdida de la confianza del consumidor y por la evolución negativa de otras variables económicas, como el desempleo y la inflación, todo ello unido a la fuerte restricción de la financiación.

La debilidad del consumo ha provocado que las compras por parte de particulares y empresas no alquiladoras, principal canal del mercado, descendieran un 41,2% en agosto y un 24,1% en los ocho primeros meses del presente ejercicio. Mayor aún ha sido el retroceso de las adquisiciones por parte de firmas de alquiler que se redujeron un 43,7% en agosto, con lo que en los ocho primeros meses del año acumulan una disminución del 5,7% en comparación con el mismo período de 2007.

Las matriculaciones de coches han caído en lo que va de año en todas las comunidades autónomas y en todos los segmentos, sobre todo en el apartado de todoterrenos y de monovolúmenes grandes, con descensos por encima del 60% en el último mes.

El 33% de los automóviles matriculados en agosto eran de gasolina, frente a la cuota del 67% para el gasóleo, que sigue perdiendo presencia tras la nivelación de los precios de ambos carburantes. Entre enero y agosto, la penetración del diésel se sitúa en el 69%, por un 31% para los vehículos de gasolina.

A pesar del desplome de agosto la Asociación Española de Fabricantes de Automóviles y Camiones, mantiene la previsión de caída moderada de las ventas para 2008. Su director general, Luis Valero, explicó que la tendencia de las nuevas matriculaciones se orienta hacia una caída final en torno al 20%. Desde el Ministerio de Industria se confía en que este desplome se frene con la aplicación del Plan VIVE para rejuvenecer el parque automovilístico, en vigor desde finales de julio.

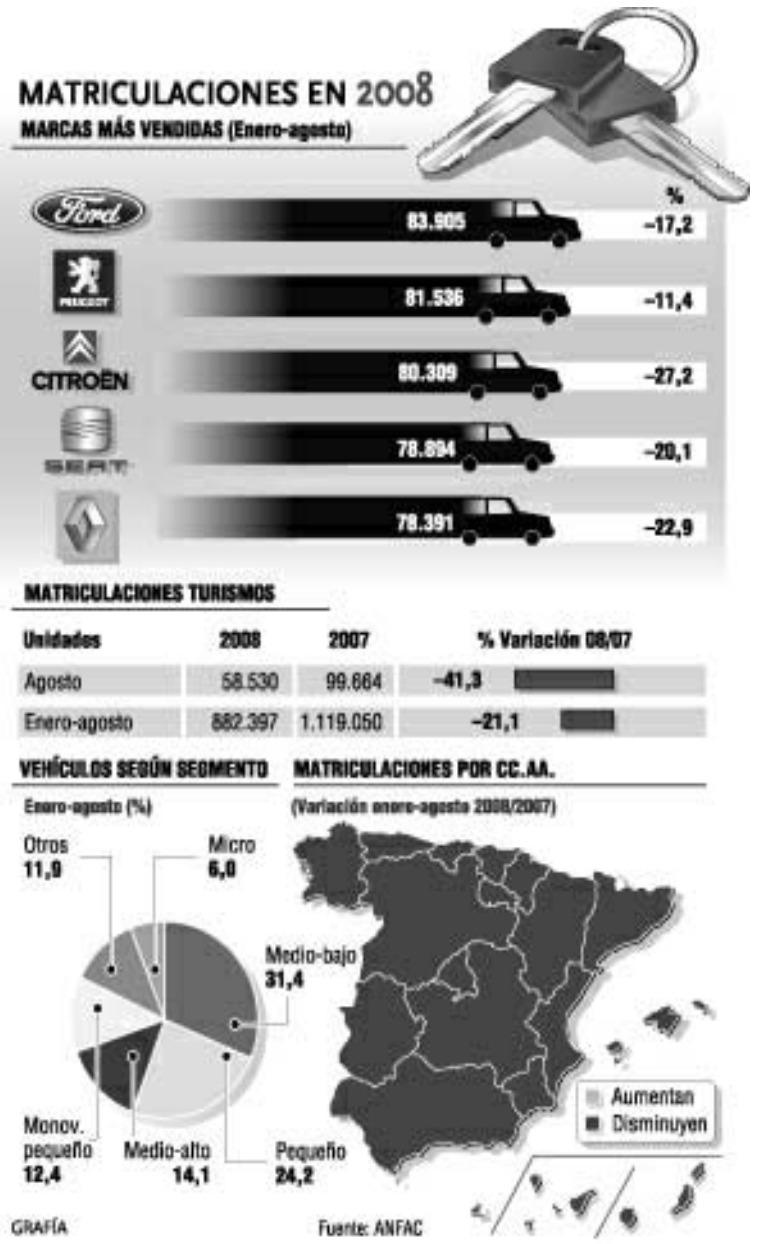

BREVES

RESULTADOS

Sacyr sufre la crisis de la construcción y reduce su beneficio semestral un 3,5%

■ Sacyr Vallehermoso obtuvo un beneficio neto atribuido de 415,5 millones de euros durante el primer semestre del año, lo que supone un descenso del 3,5% respecto al mismo período de 2007. La cifra de negocios del grupo de construcción, servicios y energía aumentó un significativo 13,5% hasta rozar los 3.000 millones de euros. Todas las actividades presentaron avances en este sentido, destacando Valoriza (34,2%), Sacyr (19,1%) e Itínere (17,2%).

Colonial pierde 2.381 millones hasta julio por el desplome del 'ladrillo'

■ Nuevos datos sobre el desplome del *ladrillo*. La inmobiliaria Colonial cerró el primer semestre del año con una pérdida neta de 2.381 millones de euros, frente al beneficio de 316,4 millones registrado en el mismo período de 2007. El resultado es consecuencia de las dotaciones de 2.582 millones realizadas fundamentalmente para compensar la disminución del valor de su participación del 15% en FCC y de su cartera de activos inmobiliarios. En este contexto, la inmobiliaria ha alcanzado un principio de acuerdo no vinculante con los bancos para reestructurar la deuda de 8.991 millones que actualmente soporta.

Abengoa gana un 30% más en la primera mitad del año

■ Abengoa registró un beneficio neto de 71,36 millones de euros durante el primer semestre del año, lo que supone un incremento del 29,9% respecto a la misma etapa del ejercicio anterior. Entre enero y junio, la cifra de negocios alcanzó los 1.632 millones de euros, un 17,1% superior a la registrada en los seis primeros meses de 2007.

ADQUISICIONES

Commerzbank compra el Dresdner Bank por 9.800 millones de euros

■ El Commerzbank ha anunciado un acuerdo para adquirir al gigante asegurador Allianz el también alemán Dresdner Bank, su principal competidor, por 9.800 millones de euros. El pacto supone además un recorte de plantilla de 9.000 empleados, uno de cada siete trabajadores. El resultado será una entidad financiera que podrá competir *de tú a tú* con el principal banco germano, el Deutsche Bank.

BONOLOTO

Lunes, 1 de septiembre

1 6 20 26 34 35

Complem. 44 Reintegro 7

BONOLOTO

Martes, 26 de agosto

2 4 12 26 34 43

Complem. 42 Reintegro 8

BONOLOTO

Miércoles, 27 de agosto

4 8 11 17 28 41

Complem. 16 Reintegro 5

BONOLOTO

Viernes 29 de agosto

1 10 22 39 48 49

Complem. 12 Reintegro 3

LOTERÍA PRIMITIVA

Jueves 28 de agosto

9 26 29 34 44 47

Complem. 4 Reintegro 0

LOTERÍA PRIMITIVA

Sábado 30 de agosto

7 21 22 30 40 47

Complem. 2 Reintegro 8

GORDO PRIMITIVA

Domingo 31 de agosto

1 20 39 45 47

Nº Clave (Reintegro) 1

EUROMILLONES

Viernes 29 de agosto

2 20 25 37 39

Estrellas 5 8

EL 7/39

Jueves 28 de agosto

11 14 18 25 33

37 38 Reintegro 5

Domingo 31 de agosto

15 26 27 29 30

34 36 Reintegro 9

ONCE

Lunes 1 de septiembre 73178

Domingo	31 de agosto	**23691**
Sábado	30 de agosto	**48157**
Viernes	29 de agosto	**22535**
Jueves	28 de agosto	**55422**
Miércoles	27 de agosto	**98194**
Martes	26 de agosto	**67876**

EL TIEMPO

SOLEADO · NUBES Y CLAROS · CHUBASCOS · CUBIERTO · LLUVIOSO · NIEBLA · GRANIZO · TORMENTA · NIEVE

El sol sale a las **07:45** y se pone a las **20:47**

La luna sale a las **10:34** y se pone a las 21:45

EN **SEGOVIA**

HOY

30º MÁXIMA
MÍNIMA **16º**

Tiempo veraniego

El tiempo será típico del verano. Las temperaturas seguirán la tendencia al alza y se prevé que a primera hora de la tarde los termómetros alcancen los 30 grados en muchas comarcas. Los cielos estarán prácticamente despejados. Habrá nubes aisladas en zonas mntañosas.

SENSACIÓN TÉRMICA	30º
PUNTO DEL ROCÍO	-º
HUMEDAD	20%
VIENTO	Oeste flojo
POSIBILIDAD DE PRECIPITACIÓN	< 5%

previsiones para mediodía

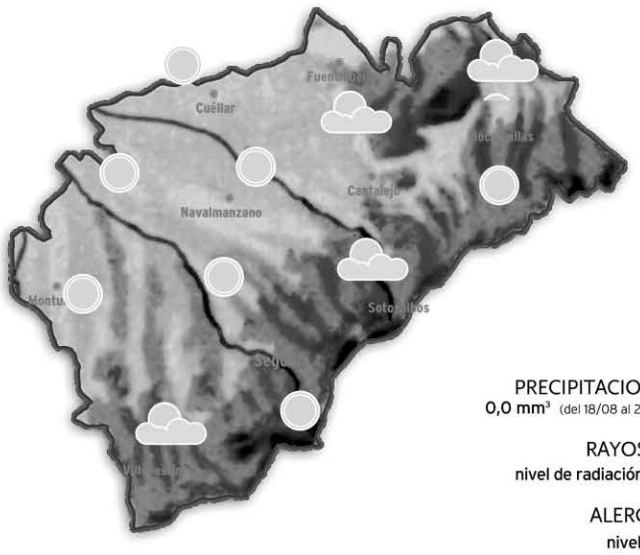

PRECIPITACIONES
0,0 mm³ (del 18/08 al 24/08)

RAYOS UV
nivel de radiación alto

ALERGIAS
nivel bajo

NIVELES DE LOS EMBALSES

Datos del 19 al 26 de agosto de 2008

MAÑANA

27º MÁXIMA
15º MÍNIMA

Menos calor

El miércoles comenzará un descenso de las temperaturas diurnas, que será más notable el jueves. Además en esta jornada los cielos no estarán completamente despejados. Se prevé la llegada de un frente nuboso, que cubrirá los cielos de oeste a este, pero que no anuncia precipitaciones significativas en la zona.

JUEVES

25º MÁXIMA
14º MÍNIMA

Nubes y temperaturas suaves

Las temperaturas seguirán en descenso el jueves. Los cielos estarán más nubosos. Hablaremos de cielos cubiertos hacia el norte, donde podría incluso escaparse algún chubasco local. En el resto habrá intervalos nubosos.

EN **ESPAÑA**

HOY

El avance de un frente atlántico traerá un aumento de la nubosidad durante el segundo tramo de la jornada al sector noroeste peninsular. Antes de que finalice la jornada comenzará a llover en las costas de A Coruña y Pontevedra. Con el avance de la tarde aumentará la nubosidad media y alta por las comunidades cantábricas. Amanecerá con nubes bajas en puntos del Mediterráneo. Posibilidad de tormentas vespertinas locales en el Pirineo. En el resto del país, lucirá el sol, con temperaturas diurnas en ligero ascenso.

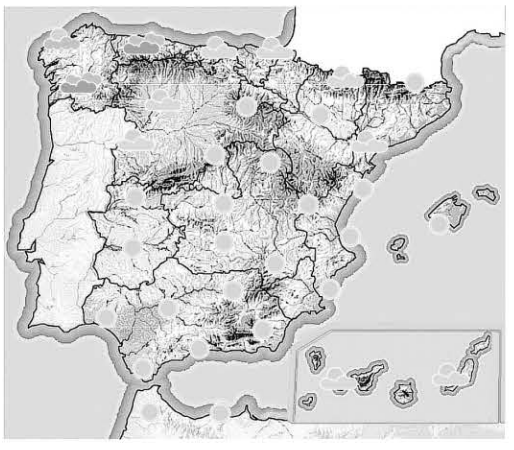

MAÑANA

Lluvias en el noroeste peninsular

El miércoles lloverá en Galicia, Asturias y el noroeste de Castilla y León, con un descenso térmico. Las precipitaciones podrían avanzar debilitadas por otros puntos de la mitad norte peninsular. Estable en el resto.

JUEVES

Volverá a llover en el noroeste

Las precipitaciones se mantendrán activas en el noroeste peninsular. Nubosidad variable en el resto. El descenso térmico en esta jornada afectará a gran parte del país, excepto a la zona del Mediterráneo.

TEMPERATURAS PREVISTAS PARA HOY

ESPAÑA	Máx.	Mín.
Albacete	34	16
Alicante	30	21
Almería	29	23
Ávila	29	13
Badajoz	32	17
Barcelona	30	23
Bilbao	26	18
Burgos	30	15
Cáceres	31	17

	Máx.	Mín.
Cádiz	25	20
Castellón	31	22
Ceuta	27	21
Ciudad Real	33	17
Córdoba	34	19
Coruña, La	23	16
Cuenca	31	17
Girona	32	17
Gijón	22	17

	Máx.	Mín.
Granada	31	16
Guadalajara	30	14
Huelva	30	18
Huesca	32	18
Ibiza	27	20
Jaén	33	18
León	27	11
Logroño	32	13
Lugo	22	12

	Máx.	Mín.
Lleida	32	18
Madrid	32	18
Málaga	25	20
Melilla	29	22
Murcia	33	21
Ourense	28	15
Oviedo	24	15
Palencia	27	14
Palma M.	28	22

	Máx.	Mín.
Palmas, Las	29	22
Pamplona	31	15
Pontevedra	21	14
Salamanca	29	11
S. Sebastián	21	17
S.C. Tenerife	28	22
Santander	22	18
Segovia	**30**	**16**
Sevilla	34	19

	Máx.	Mín.
Soria	30	12
Tarragona	30	22
Teruel	30	14
Toledo	34	18
Valencia	31	23
Valladolid	28	15
Vitoria	29	11
Zamora	30	15
Zaragoza	34	19

EN **EUROPA**

HOY

Las precipitaciones serán intensas en Las Islas Británicas, sur de Noruega, norte de Francia, Bélgica, Luxemburgo, Holanda, Dinamarca y norte de Alemanía; bajo el radio de acción de una depresión que se mantendrá activa en el norte de Europa en los próximos días. Se activarán tormentas en el entorno de Los Alpes, Los Cárpatos y Los Balcanes. Lucirá el sol y hará calor en los países mediterráneos.

PRÓXIMOS DÍAS

El miércoles las bajas presiones y los sistemas frontales activos avanzarán hasta los países de Centro-Europa, con un aumento de la inestabilidad que se traducirá en cielos más nubosos y en la presencia de chaparrones tormentosos, más intensos en las proximidades de zonas montañosas. Se mantendrá la estabilidad en el Mediterráneo.

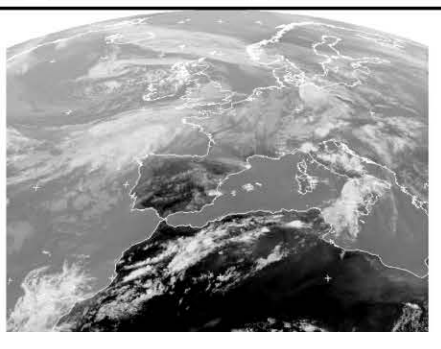

EUROPA	Máx.	Mín.
Amsterdam	18	14
Atenas	30	21
Berlín	24	13
Bruselas	19	14
Copenhague	20	14
Estocolmo	19	11
Ginebra	25	13
Lisboa	26	16
Londres	20	14
Moscú	15	6
Oslo	18	13
París	23	14
Praga	25	15
Roma	29	19
Viena	26	17
Zurich	23	14

EN TRESCASAS

CHALÉS RÚSTICOS DE LUJO A MEDIDA DE SUS SUEÑOS

Nuestra garantía es saber que llevamos construyendo tres generaciones

Vd. elije:

- Parcela - Calidades
- Modelos

Sin intermediarios

información y venta

676 83 90 19 678 52 53 97

EL SEÑOR

D. José-Luis Pedriza del Castillo

Ha descansado en la paz del Señor en Segovia
el día 1 de septiembre de 2008

A los 65 años de edad

Habiendo recibido los Santos Sacramentos y la Bendición de Su Santidad

D. E. P.

Hermanos, Antonia, Natividad, Mariano y Vicente Pedriza del Castillo; hermanos políticos, Luciano, Antonio, Pilar y Petri; sobrinos y demás familia,

Ruegan una oración por su alma

El funeral por el eterno descanso de su alma tendrá lugar hoy día 2, a las 10:30 de la mañana, en la iglesia parroquial de San José Obrero; acto seguido, el cadáver recibirá cristiana sepultura en el cementerio del Santo Ángel de la Guarda. La misa de privilegio se oficiará mañana día 3, a las 19:30 horas, en la iglesia parroquial de San José Obrero.

(3) CASA DOLIENTE: TANATORIO SEGOVIANO SAN JUAN DE LA CRUZ

LA SEÑORA

Dª Catalina Santos Tejedor

Ha descansado en la paz del Señor en Carbonero el Mayor el día 1 de septiembre de 2008

A los 95 años de edad

Habiendo recibido los Santos Sacramentos y la Bendición de Su Santidad

D. E. P.

Sus hijos: Julián y Mercedes Conde Santos; hijos políticos, Pilar de Santos y Juan Herrero; nietos, Mercedes, Julián, Raquel, Raúl y Esther; nietos políticos, Suso, Lali, Alicia y Juan; biznietos y demás familia,

Ruegan una oración por su alma

CASA DOLIENTE: Tanatorio Cristo de la Peña, en Aguilafuente.

FUNERAL CÓRPORE INSEPULTO: martes, día 2, a las 12:30 de la mañana, en la iglesia parroquial de Fuentepelayo. Acto seguido la conducción al cementerio de dicha localidad.

(4)

LA SEÑORA

Dª María Muñoz Laguna

Ha descansado en la paz del Señor en Segovia
el día 1 de septiembre de 2008

A los 93 años de edad

Habiendo recibido los Santos Sacramentos y la Bendición de Su Santidad

D. E. P.

Hijos, Mª Jesús, Mercedes, Consuelo, Arturo y Jesús Martín Muñoz; hijos políticos, Jesús Vergara, Pedro López, Rosa Gómez y Manuela López; hermano político, José Mª Martín; nietos, biznietos, sobrinos y demás familia,

Ruegan una oración por su alma

El funeral por el eterno descanso de su alma tendrá lugar hoy día 2, a las 18:00 horas, en la iglesia parroquial de Navas de Oro; acto seguido, el cadáver recibirá cristiana sepultura en el cementerio de Navas de Oro.

(3) CASA DOLIENTE: TANATORIO MUNICIPAL DE NAVAS DE ORO

LA SEÑORA

Dª Antonia-Victoria Ortega Collado

Ha descansado en la paz del Señor en Carbonero
el Mayor el día 31 de agosto de 2008

A los 77 años de edad

Habiendo recibido los Santos Sacramentos y la Bendición de Su Santidad

D. E. P.

Hermanos, Santos, Teresa, Mª del Carmen e Ignacio Ortega Collado; hermanos políticos, Catalina Hernández, Eladio Santa Engracia, José-Luis Esteban y Fidelia Ortega; sobrinos y demás familia,

Ruegan una oración por su alma

El funeral por el eterno descanso de su alma tendrá lugar hoy día 2, a las 11:00 de la mañana, en la Capilla del Tanatorio; acto seguido, el cadáver recibirá cristiana sepultura en el cementerio del Santo Ángel de la Guarda (Segovia).

(3) CASA DOLIENTE: TANATORIO SEGOVIANO SAN JUAN DE LA CRUZ

AVANT ENTRE SEGOVIA Y MADRID (NUEVA ESTACIÓN)

De lunes a viernes

Nº de tren	8078	8088	8098	8148	8178	8398
Salida de Segovia	07:00	08:10	09:40	14:30	17:00	19:45
Llegada a Madrid	07:35	08:45	10:15	15:05	17:35	20:20
Nº de tren	8079	8089	8109	8159	8189	8219
Salida de Madrid	07:10	08:50	10:35	15:30	18:50	21:00
Llegada a Segovia	07:45	09:25	11:10	16:05	19:25	21:35

Sábado y domingo

Nº de tren	8098	8118	8138	8178	8198	8208
Salida de Segovia	09:40	11:25	13:00	17:00	19:05	20:50
Llegada a Madrid	10:15	12:00	13:35	17:35	19:40	21:25
Nº de tren	8109	8129	8139	8179	8209	8419
Salida de Madrid	10:35	12:10	13:50	17:50	20:00	21:40
Llegada a Segovia	11:10	12:45	14:25	18:25	20:35	22:15

AUTOBUSES

DE LUNES A VIERNES LABORABLES

SEGOVIA	CANTALEJO	ARANDA
13:00H	13:50H	14:45H
18:15H	19:00H	20:00H
SEGOVIA	**CANTALEJO**	**SEPULVEDA**
12:00H	12:50H	13:30H
14:00H	14:50H	15:30H
18:15H	19:00H	19:25H
SEGOVIA	**CANTALEJO**	**ARANDA**
19:15H	20:00H	*(SOLO VIERNES LECTIVOS)*
SEGOVIA	**BOCEGUILLAS**	
14:00H	15:35H	
SEGOVIA	**CANTALEJO**	
21:00H	21:50H	
(SOLO VIERNES LECTIVOS)		

ARANDA	CANTALEJO	SEGOVIA
7:00H	7:50H	9:05H
16:30H	17:10H	18:05H
SEPULVEDA	**SEGOVIA**	
7:15H	8:40H	
CANTALEJO	**SEGOVIA**	
9:30H	10:30H	
SEPULVEDA	**CANTALEJO**	**SEGOVIA**
9:30H	10:10H	11:05H
CANTALEJO	**SEGOVIA**	
15:00H	16:00H	
ARANDA	**CANTALEJO**	**SEGOVIA**
16:30H	17:10H	18:10H

SABADOS

SEGOVIA	CANTALEJO	ARANDA
13:00H	13:50H	14:45H
SEGOVIA	**CANTALEJO**	**SEPULVEDA**
14:00H	14:50H	15:30H
SEGOVIA	**CANTALEJO**	
18:00H	18:50H	

ARANDA	CANTALEJO	SEGOVIA
----------	09:30H	10:30H
10:00H	10:45H	11:45H
----------	16:45H	17:45H
SEPULVEDA	**SEGOVIA**	
7:15H	7:40H	

DOMINGOS

SEGOVIA	CANTALEJO	ARANDA
13:00H	13:50H	14:45H
19:30H	20:20H	----------

ARANDA	CANTALEJO	SEGOVIA
17:30H	18:05H	19:10H

LOS HORARIOS SON APROXIMADOS PUDIENDO SUFRIR ALTERACIONES

FUNERARIA SANTO CRISTO DE LA PEÑA
PENSANDO EN LOS MOMENTOS MÁS DIFÍCILES
Tanatorios en: **CUÉLLAR** Telfs. 921 14 22 94 - 921 14 30 88
AGUILAFUENTE Telf. 921 57 23 04. Fax 921 57 20 60

AGENCIA FUNERARIA SANTA TERESA
TANATORIO SEGOVIANO SAN JUAN DE LA CRUZ

DELEGACIONES EN TODA LA PROVINCIA

TANATORIOS EN:

SEGOVIA
NAVA DE LA ASUNCIÓN — *RIAZA*
SANCHONUÑO — *CANTIMPALOS*
PRÁDENA — *CARBONERO EL MAYOR*
LA GRANJA DE SAN ILDEFONSO

ATENCIÓN PERMANENTE 24 HORAS
☎ 902 02 23 24
TELÉFONOS
921 43 00 28 - 921 42 58 10

EL ADELANTADO DE SEGOVIA

Informa:

Que existe la posibilidad de publicar las esquelas con la imagen del fallecido/a. Puede solicitar este servicio en la empresa funeraria facilitando la imagen previa firma de autorización para su publicación. Esta práctica es habitual en otras provincias y facilita el reconocimiento de los fallecidos al igual que la inclusión de apodos, lugares de trabajo o distinciones públicas.

CARTELERA DE CINE

CINE BOX

Telf. 921 44 80 68
Día espectador: JUEVES
pagina web: www.cinebox.es

El caballero oscuro

Todos los días: 19:00, 21:50
Sábados y festivos: 16:00
Viernes y Sábados: 00:40

NO RECOMENDADA PARA MENORES DE 13 AÑOS

Con la ayuda del teniente Jim Gordon y el fiscal de distrito Harvey Dent, Batman se propone desmantelar las organizaciones criminales que infestan las calles de Gotham una vez para siempre . El triunvirato demuestra ser efectivo, pero pronto se verán atrapados por una mente criminal en auge conocida como El Joker. El reino de caos y anarquía que desata El Joker obliga al Caballero oscuro a decidir entre ser héroe o ser vigilante.

La Momia 3: La tumba del Emperador Dragón

Todos los días: 18:45, 21:00
Sábados y festivos: 16:15
Viernes y Sábados: 23:30

NO RECOMENDADA MENORES DE 7 AÑOS

La bruja Zi Yuan, vengándose de una traición, condenó a permanecer en muerte aparente para la eternidad al despiadado emperador chino Dragón y a sus diez mil guerreros, que han esperado en su mausoleo durante cientos de años, olvidados de todos, cual ejército de terracota. Pero cuando engañan al joven y apuesto aventurero Alex O'Connell para que despierte de su sueño eterno al temible gobernante, al temerario arqueólogo no le queda más remedio que pedir ayuda...

Mamma Mia

Todos los días: 18:10, 20:20, 22:30
Sábados y festivos: 15:45
Viernes y Sábados: 00:45

RECOMENDADA PARA TODOS LOS PÚBLICOS

Donna, una madre independiente y soltera, dueña de un pequeño hotel en una idílica isla griega, está a punto de dejar que se marche Sophie, la hija a la que ha criado sola. Donna ha invitado a sus dos mejores amigas a la boda de su hija, Rosie, una mujer práctica y lógica, y Tanya, rica y multidivorciada. Las dos son ex miembros de su antigua banda, Donna and the Dynamos. Por su parte, Sophie también ha hecho tres invitaciones muy especiales.

Bangkok Dangerous

Todos los días: 18:00, 20:00, 22:00
Sábados y festivos: 16:00
Viernes y Sábados: 00:00

NO RECOMENDADA MENORES DE 18 AÑOS

Joe, un asesino a sueldo, es contratado por un gangster de Bangkok para eliminar a sus enemigos. Al llegar a la ciudad, recluta como ayudante a Kong, un ladronzuelo al que planea matar al terminar el trabajo para no dejar ningún rastro. Pero las cosas se irán poniendo difíciles para Joe conforme la relación con Kong se hace más estrecha. Cuando el mafioso que lo contrató se vuelve contra él y captura a su nuevo amigo....

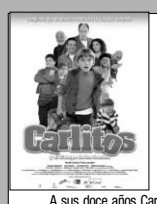

Carlitos y el campo de los sueños

Todos los días: 17:45, 19:45, 21:45
Sábados y festivos: 15:45
Viernes y Sábados: 23:45

RECOMENDADA PARA TODOS LOS PÚBLICOS

A sus doce años Carlitos desea dos cosas por encima de todo: una familia y jugar al fútbol. Pero es huérfano, y don Hipólito, el director del orfanato donde reside, odia el deporte. Lo único bueno del orfanato es que Carlitos comparte sus penas, pero también entrañables momentos de diversión, alegría y trastadas, con sus amigos: "Trampas", el "conseguidor" del grupo, que siempre tiene una solución en la manga para cualquier problema...

Zohan: licencia para peinar

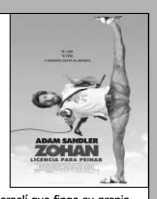

Todos los días: 18:00, 20:15, 22:30
Sábados y festivos: 15:50
Viernes y Sábados: 00:50

NO RECOMENDADA MENORES DE 13 AÑOS

Adam Sandler encarna a Zohan, un soldado de élite israelí que finge su propia muerte para perseguir su sueño: convertirse en peluquero en Nueva York. Aunque quiere dejar atrás su vida de lucha antiterrorista, rápidamente se da cuenta de que no es tan sencillo escapar de sus propias raíces. A medida que sus enemigos, antiguos y nuevos, intentan eliminarle, todos llegarán a la misma conclusión: Zohan no sólo tiene licencia para matar, sino también para peinar.

Wall-e (Batallón de limpieza)

Todos los días: 18:30
Sábados y festivos: 16:30

RECOMENDADA PARA TODOS LOS PÚBLICOS

¿Qué ocurriría si la humanidad debiera abandonar la Tierra y alguien se olvidara de apagar al último robot? Tras cientos de solitarios años haciendo aquello para lo que fue construido -limpiar el planeta- WALLoE (la abreviatura de Waste Allocation Load Lifter Earth-Class) descubre una nueva misión en su vida (además de recolectar cosas inservibles) cuando se encuentra con un lustroso robot explorador llamado Eva.

Hellboy II: el ejército dorado

Todos los días: 19:30, 22:15
Sábados y festivos: 17:00
Viernes y Sábados: 00:45

NO RECOMENDADA MENORES DE 7 AÑOS

Al romperse la vieja tregua existente entre los seres humanos y el reino de lo fantástico, el infierno está a punto de estallar en la tierra. Un cruel líder que ocupa el mundo de arriba y de abajo, desafía a los de su propia sangre y despierta a un imparable ejército de criaturas infernales. Sólo el superhéroe más duro y más bruto del planeta puede enfrentarse al despiadado dictador y a sus mercenarios.

Venganza

Todos los días 20:30, 22:30
Viernes y Sábados:, 00:30

NO RECOMENDADA MENORES DE 18 AÑOS

¿Qué podría ser peor para un padre que la impotencia cuando al otro lado de una llamada de móvil oye cómo secuestran a su hija? Esta es la pesadilla que se hace realidad para Bryan (Liam Neeson), un espía retirado que sólo tiene unas horas para recuperar a su hija, que ha sido secuestrada por una peligrosa banda especializada en la venta de jóvenes adolescentes.

SEGOVIA 7 salas ARTESIETE

C/ Dámaso Alonso, 54
NUEVA SEGOVIA
Tel. 921 432 128

Star wars

Viernes y Sábado: 18:15 - 20:15 - 22:15 - 24:15
De Domingo a jueves: 18:15 - 20:15 - 22:15

NO RECOMENDADA PARA MENORES DE 13 AÑOS

En las primeras líneas de una lucha intergaláctica entre el bien y el mal, los jóvenes y ancianos aficionados a la saga "Star Wars" volverán a unirse a sus personajes favoritos como Anakin Skywalker, Obi-Wan Kenobi y PadmÃ Amidala. Siniestros villanos, liderados por Palpatine, el conde Dooku y el General Grievous, están preparados para gobernar la galaxia. Hay mucho en juego, y el destino del universo está en manos de los atrevidos Jedis.

Zohan: licencia para peinar

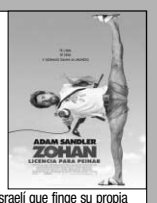

Viernes y Sábado: 19:00 - 21:30 - 24:10
De Domingo a jueves: 18:00 - 20:20 - 22:30

NO RECOMENDADA MENORES DE 13 AÑOS

Adam Sandler encarna a Zohan, un soldado de élite israelí que finge su propia muerte para perseguir su sueño: convertirse en peluquero en Nueva York. Aunque quiere dejar atrás su vida de lucha antiterrorista, rápidamente se da cuenta de que no es tan sencillo escapar de sus propias raíces. A medida que sus enemigos, antiguos y nuevos, intentan eliminarle, todos llegarán a la misma conclusión: Zohan no sólo tiene licencia para matar, sino también para peinar.

Wall-e (Batallón de limpieza)

Viernes y Sábado: 19:00
De Domingo a jueves: 18:00 - 20:00

RECOMENDADA PARA TODOS LOS PÚBLICOS

¿Qué ocurriría si la humanidad debiera abandonar la Tierra y alguien se olvidara de apagar al último robot? Tras cientos de solitarios años haciendo aquello para lo que fue construido -limpiar el planeta- WALLoE (la abreviatura de Waste Allocation Load Lifter Earth-Class) descubre una nueva misión en su vida (además de recolectar cosas inservibles) cuando se encuentra con un lustroso robot explorador llamado Eva.

Hellboy 2

Viernes y Sábado: 19:00 - 22:00 - 24:20
De Domingo a jueves: 19:00 - 22:00

NO RECOMENDADA MENORES DE 7 AÑOS

Al romperse la vieja tregua existente entre los seres humanos y el reino de lo fantástico, el infierno está a punto de estallar en la tierra. Un cruel líder que ocupa el mundo de arriba y de abajo, desafía a los de su propia sangre y despierta a un imparable ejército de criaturas infernales. Sólo el superhéroe más duro y más bruto del planeta puede enfrentarse al despiadado dictador y a sus mercenarios.

Batman El caballero oscuro

Viernes y Sábado: 21:30 - 24:15
De Domingo a jueves: 22:15

NO RECOMENDADA PARA MENORES DE 13 AÑOS

Con la ayuda del teniente Jim Gordon y el fiscal de distrito Harvey Dent, Batman se propone desmantelar las organizaciones criminales que infestan las calles de Gotham una vez para siempre . El triunvirato demuestra ser efectivo, pero pronto se verán atrapados por una mente criminal en auge conocida como El Joker. El reino de caos y anarquía que desata El Joker obliga al Caballero oscuro a decidir entre ser héroe o ser vigilante.

Mamma Mia

Viernes y Sábado: 18:05 - 20:10 - 22:15 - 24:20
De Domingo a jueves: 18:05 - 20:10 - 22:15

RECOMENDADA PARA TODOS LOS PÚBLICOS

Donna, una madre independiente y soltera, dueña de un pequeño hotel en una idílica isla griega, está a punto de dejar que se marche Sophie, la hija a la que ha criado sola. Donna ha invitado a sus dos mejores amigas a la boda de su hija, Rosie, una mujer práctica y lógica, y Tanya, rica y multidivorciada. Las dos son ex miembros de su antigua banda, Donna and the Dynamos. Por su parte, Sophie también ha hecho tres invitaciones muy especiales.

Space Chimps

Viernes y Sábado: 18:30
De Domingo a jueves: 18:30

RECOMENDADA PARA TODO LOS PÚBLICOS

Cuando la NASA pierde una sonda en el espacio, decide reclutar a un grupo de monos para ir en su búsqueda. La agencia deposita sus ojos en Ham III, el nieto del primer mono en ser lanzado al espacio. Ham es una de las estrellas de un decadente circo que vive más interesado en sus vuelos de gravedad cero que en alcanzar las ilustres hazañas de su antepasado. Finalmente es reclutado por la agencia donde aprende el valor del coraje al lado de sus compañeros Luna...,

Girasoles ciegos

Viernes y Sábado: 18:30 - 20:30 - 22:30 - 24:30
De Domingo a jueves: 18:30 - 20:30 - 22:30

NO RECOMENDADA PARA MENORES DE 13 AÑOS

Cada vez que Elena cierra la puerta de su casa, echa la llave de sus secretos. Al mismo tiempo que sortea los rigores de la posguerra, Elena levanta junto a su hijo Lorenzo una fachada de apariencia para ocultar la verdad sobre su familia: Elenita la hija adolescente, se ha fugado embarazada con su novio Lalo ,un joven que lleva meses en las listas de la policía. Y Ricardo su marido, vive oculto en un hueco practicado en el dormitorio matrimonial.

Una palabra tuya

Viernes y Sábado: 20:20 - 22:20 - 24:20
De Domingo a jueves: 20:20 - 22:20

NO RECOMENDADA MENORES DE 7 AÑOS

Basada en la novela homónima de Elvira Lindo. Narra la historia de Rosario (Malena Alterio) y Milagros (Esperanza Pedreño). Son amigas y son barrenderas. También son jóvenes y no tienen ni novio, ni coche, ni amigos, ni futuro, a pesar de lo cual luchan, se pelean, se divierten, se quejan e incluso ligan, hasta que un día un encuentro inesperado dará un vuelco a su vida del modo más sorprendente.

Casamalba
HORNO DE ASAR - RESTAURANTE
MENÚ DEL DÍA: 9€
Primer plato: Gazpacho, Sopa de cocido
Segundo plato: Costillas al horno, Cocido completo
Bebida, pan, postre ó café
Consulte nuestros menús especiales para grupos
Ctra. N - 110 km. 181 Torrecaballeros (Segovia) Tlf.: 921 40 12 85

AR HOTELES
LOS ARCOS ****
Pº Ezequiel González, 26
40002 Segovia
Tel.: 921 43 74 62
www.hotellosarcos.com
www.lacocinadesegovia.es

Tu Boda,
un evento especial para un día Único
¡¡Visítanos y te Sorprenderás!!
Con la garantía de la Cocina de Segovia
Además, os podréis aprovechar de múltiples atenciones que os regalaremos, entre otras:
- Precio especial en Habitaciones para sus Invitados, Incluyendo desayuno Buffet.
- Semana de Estancia en el Hotel AR Almerimar **** en primera línea de playa para los Novios en Régimen de A/D.
- Lujoso Coche Nupcial con Chófer.
- Y Muchas Sorpresas más...

ANUNCIOS BREVES

921 46 12 12

EL ADELANTADO
C/ Morillo, 7. 40002 Segovia
publicidad@eladelantado.com
De lunes a viernes de 9 a 14 horas y de 17 a 19 horas
POR TELÉFONO 921 46 12 12

De lunes a viernes de 9 a 14 horas y de 17 a 19 horas
POR AGENCIAS DE PUBLICIDAD
Contacte con su agencia de publicidad habitual para gestionar sus anuncios breves.

TARIFA BREVES: Cada palabra 0,43 € + 16 % IVA *mínimo diez palabras*
TARIFA 1/2 MÓDULO: *(22 X 45 mm)*: 9,60 € + 16 % IVA

TRABAJO

EN CANTALEJO
SOLAR EN APORTACIÓN
A construir 1.678 m², 4 plantas.
Local comercial. Garaje.
Situación inmejorable
Telf. 91 371 87 65
Deja tu teléfono te llamaremos

NECESITAMOS PERSONA
CON EXPERIENCIA EN GESTIÓN.
TIENDA DE MODAS Y ASPIRACIONES A TENER UN BUEN NEGOCIO EN MADRID.
Enviar tu curriculum a:
iberofertassl@iberofertas.e.telefonica.net

SE NECESITA camarero. 921460996.

SE NECESITA camarero/a con experiencia. Teléfono 921462541.

CADENA DE producción para fabrica precisa personal ambos sexos. 659387173.

PERSONAL HOSTELERÍA para polígono. Descanso fines de semana. Llamar 625269491.

PERSONAL DE seguridad y vigilantes con y sin título. 905445032.

CÉNTRICO HOTEL de Segovia necesita recepcionista. Teléfono contacto 670775560.

TECNICO EN educación infantil: te formamos para que te dediques a lo que te gusta. Después podrás trabajar en escuelas infantiles, guarderías, comedores. Prepárate con nosotros, prácticas y bolsa de empleo garantizada. Infórmate 900500011. Llamada gratuita.

GUARDERÍAS Y escuelas infantiles precisan personal. Hazte técnico de educación infantil. Sin requisitos previos. Prácticas y bolsa de empleo. 900500011 llamada gratuita.

¿TE GUSTA la decoración? Hazte decorador de escaparates y podrás trabajar en grandes tiendas de moda, centros comerciales, interiorismo. Una salida profesional en auge. Te ayudamos a conseguirlo. Infórmate 900500011.

TE FORMAMOS para que puedas trabajar como azafata de congresos y relaciones públicas. Preparación exclusiva y bolsa de trabajo garantizada. Infórmate 900200202 llamada gratuita. .

PUESTOS VACANTES en el sector turístico como recepcionista de hotel. Te preparamos para que consigas tu trabajo en poco tiempo sin experiencia previa. Bolsa de empleo y prácticas. Llámanos gratis 90050011.

LA ENERGIA del futuro: energía solar y eólica, prepárate y trabaja en este sector en continua expansión. Prácticas en empresas colaboradoras y bolsa exclusiva de empleo. Infórmate, llamada gratuita 900253545. .

¡ATENCIÓN JÓVENES! Os formamos en el sector de la energía solar y eólica. Preparación intensiva y bolsa de trabajo garantizada. No pierdas el tiempo, en este sector no hay crisis, hay mucho trabajo esperando. Infórmate gratis en el 900200080. .

¡NO LO dejes pasar! Trabaja ya. Hazte técnico en energía solar y eólica. Bolsa de trabajo garantizada. Sueldos altos. Infórmate, te preparamos para conseguirlo. Mínimos requisitos 900200080. Llamada gratuita. .

ELECTRICISTA: ¿NECESITAS el carnet de instalador? Te preparamos para que lo obtengas sin dejar de trabajar. Alto porcentaje de aprobados. Infómación, 900200080.

CURSO DE electricidad industrial. Repara, instala y mantén todo tipo de alumbrados y cableados en cualquier empresa. Necesitan personal cualificado. Sin requisitos previos. Prepárate ya. 900200080, llamada gratuita. .

MANTENIMIENTO INDUSTRIAL: miles de ofertas de trabajo te esperan. Te preparamos para que seas un experto indispensable para cualquier empresa. Sin requisitos previos. 900200080. Llamada gratuita. .

NO BUSQUES más. Hazte técnico de mantenimiento y reparación de ordenadores o administrador de redes informáticas. Te garantizamos la mejor preparación y te incluimos en bolsa de empleo exclusiva. Infórmate: 900500030. Llamada gratuia. .

EMPRESAS BUSCAN administradores de redes informáticas. ¿Cuántas veces has leído un anunico así? ¡Y a qué esperas para contestar! ¿Que no tienes información? Llámanos ya y comienza hoy mismo a preprararte. Cada día que pasa muchos consiguen un puesto que era para tí. Información 900200080. Llamada gratuita. .

AUTÓMATAS PROGRAMABLES: aprende a programar e instalar autómatas desde cero. Con el aval de las mejores marcas del sector y los temarios más actualizados. Prácticas y bolsa de empleo exclusiva. Información 900200080. . .

CONVOCADAS 150 becas para el curso de formación de controladores de tránsito aéreo. Te preparamos con el mejor método para que accedas a una profesión con presente y futuro. Llamada gratuita. 900505100.

SE NECESITA camarero con experiencia. Teléfono 675721220.

SE NECESITA cocinera preferible española de 8:00 a 10:00 de la mañana. Tfn. 627959176.

SE NECESITA persona para limpieza de restaurante. Telf. 654317435.

AUXILIARES ADMINISTRATIVOS: plazas libres en cientos de ayuntamientos. Un puesto puede ser tuyo desde graduado escolar. Prepárate para aprobar con nosotros. Información 900333000, llamada gratuita. . .

¿QUIERES TRABAJO para toda la vida? Hazte policía nacional. En cada convocatoria miles de plazas libres.Te preparamos para que apruebes. Información 900233233.Llamada gratuita. .

HAZTE PROFESOR de autoescuela. Nosotros te ayudamos a obtener el título oficial de DGT de forma fácil, a tu ritmo y en poco tiempo. Conseguirás trabajo de forma rápida y fácil. Infórmate gratis 900233233

BOMBEROS: ¿TE gustaría trabajar en uno de los nuevos parques de bombero que se abrirán en España? Prepárate con nosotros y consigue tu plaza. Infórmate gratis 900308308. .

PERSONAL PARA servicios de salud: enfermeros, celadores, auxiliar de enfermería. Fórmate con nosotros y accede al mercado laboral. Te preparamos para puestos libres en servicios de salud de la administración. Infórmate 900233233 llamada gratuita. .

PENITENCIARIAS: PREPARATE y accede a una de las plazas de ayudante de penitenciarías. Preparación sin competencia. Información 900505100. Llamada gratuita. .

OBTEN EL título de graduado en educación secundaria. Necesario para cualquier trabajo. Confiamos tanto en nuestro sistema que te aseguramos la información hasta el aprobado por el mismo precio. Infórmate 900233233 llamada gratuita. .

AUXILIARES DE bibliotecas. Centros de documentación y archivos precisan personal para cubrir plazas libres. Te preparamos para esas plazas desde graduado escolar. Garantizamos tu aprobado. Infórmate gratis: 900315315. .

OPOSITA PARA ser celador de servicios de salud. Único requisito: certificado escolar. Prepárate y no busques más. Infórmate 900315315 llamada gratuita. .

GUARDIAS CIVILES: si lo tuyo es el servicio a los cuidadanos, hazte guardia civil y olvídate de buscar trabajo. Preparación completa: temario, ortografía, psicotécnicos e inglés. Cada año, gran oferta de plazas y con nosotros, alto porcentaje de aprobados. Información 900505100. .

SE NECESITA camarera media jornada. Torrecaballeros. 921401278. 600611613.

SE NECESITA profesional de sala y cocinero/a o ayudante de cocina. 629575573.

SE NECESITA camarero de barra. Media jornada. 921433649.

ALQUILERES

SE ALQUILA APTO-ESTUDIO A ESTRENAR
(60 m²), GRAN TERRAZA, COCINA INDEPENDIENTE, GARAJE OPCIONAL, AMUEBLADO Y EQUIPADO, BONITAS VISTAS, TRANQUILO, JUNTO AL ACUEDUCTO, 600 EUROS.
TLFNO: **609 044 211**

ALQUILO PISO amueblado, céntrico. 4 dormitorios. Estudiantes. 921424360 ó 620784542.

ALQUILO DISCO bar 150 m², insonorizado, montado para funcionar. San Millán. Segovia. 699091468.

TRASPASOS

POR TRASLADO
TRASPASO NEGOCIO
En pleno rendimiento de relojería y complementos en muy buena zona
Telf. **606 01 32 62**

VENTAS

PISO EN VALVERDE
CON PATIO. BONITA DISTRIBUCIÓN ¡¡PRECIO INTERESANTE!! REF. 1146
Siete Picos **921 41 30 68**

RELAX

ABSOLUTA DISCRECION. Máxima seriedad. Deliciosa compañia. Señoritas. Renovacion continua. Trato esmerado. 651060675. También salidas.

SUPER NOVEDAD asiáticas 22, 24 años. Guapísimas, cariñosas. Completo. 627276247.

SUPERNOVEDAD JOVENCITA Paloma, morenita, recién llegada de Río de janeiro, cuerpazo, 150 pecho, especialista en griego y francés natural. Atrévete. 24 horas. 667285941.

BUSCO HOMBRE para sexo gratis. Yo, viudita. Muy caliente. 630760015.

JOVENCITA VICIOSA, cuerpo espectacular. Francés sin, consoladores de cintura. 685561090.

ESPAÑOLA JOVENCITA cariñosa. Si te apetece hacer cosas que nunca hiciste llámame. 24 horas. 667285941

NOVEDAD SARA, española, 26 años, pechugona, chochito caliente, garaganta profunda, griego. Todos los servicios. 24 horas. 600277363.

DEPORTISTA SOFIA mulata, cuerpo, atlético, puro vicio. Haré realidad tus fantasias. 627751609.

CONTACTOS

CASADA CON anciano. Necesito sexo desenfrenado. No cobro. 905889306.

PRÉSTAMOS

UNION FINANCIERA asturiana, préstamos desde 600 euros. Plaza Dr. Gila, 2- local- Segovia. 902277427. www.unionfinanciera.es

NOTA: El Adelantado de Segovia no se responsabiliza de la veracidad de las ofertas y anuncios de la Sección de Anuncios Breves.

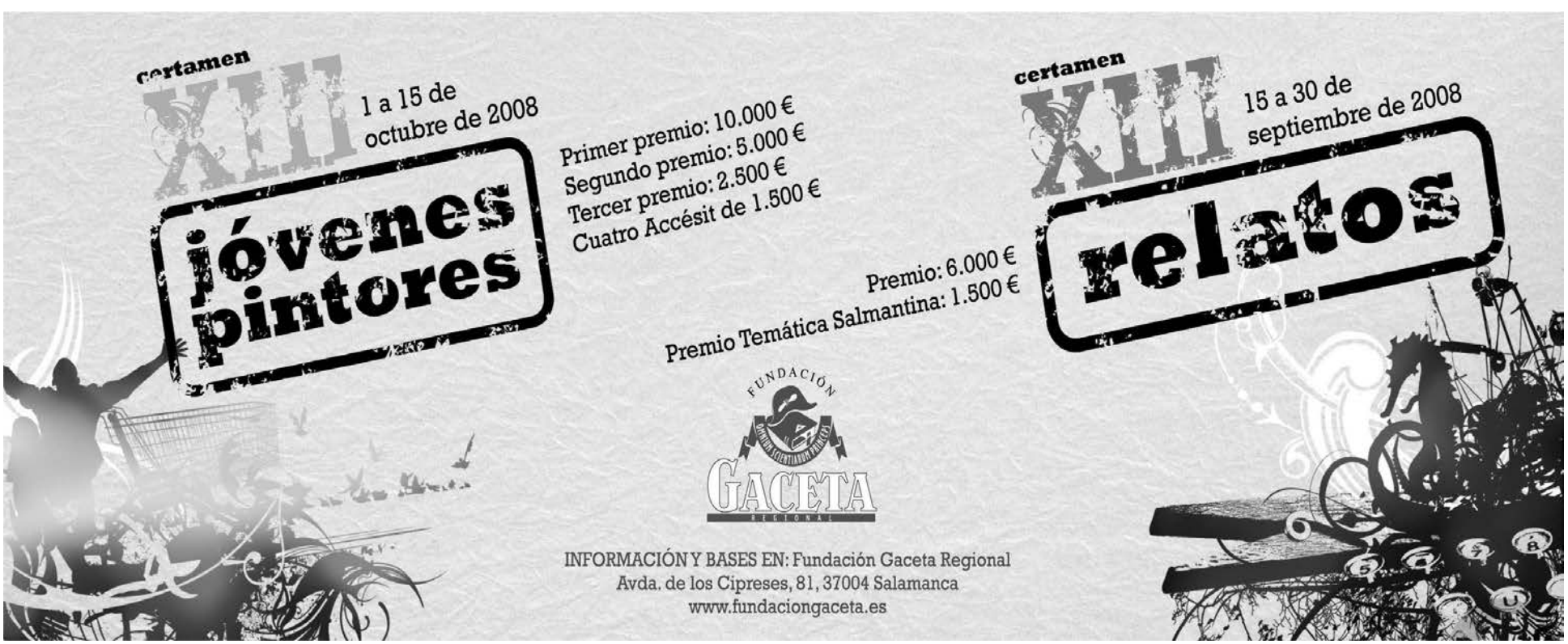

VENDE FEBIGES
GESTION INMOBILIARIA

Teléfonos 921 40 66 09
921 40 62 62

PISOS EN LA HIGUERA DESDE 80.700 €

HIPOTECA DE 400 € OCASIÓN IGUAL QUE UN ALQUILER

VENDE FEBIGES
GESTION INMOBILIARIA

FEBIGESTIÓN, S.L.
C/ Arroyo nº 1.
TRESCASAS (SEGOVIA)
☎ 921 40 66 09 / 921 40 62 62
febigestion@telefonica.net

GRANmadrid
CONSULTORES INMOBILIARIOS

VIVIENDAS EN **BERNUY DE PORREROS**

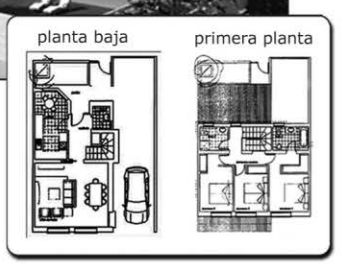

- Construcciones de 1ª calidad
- Aislamiento térmico de 1º nivel
- Placas solares térmicas y fotovoltaicas
- Suelo radiante
- Reciclaje de aguas pluviales
- Parcelas desde 170m² hasta 370m²
- Sistemas de seguridad - Central Alarmas con Prosegur
- Conexión ADSL

Se vende 3ª y Última fase
desde 255.000€
Avanzado Estado de Construcción
VENTA DIRECTA
Entrega prevista: DICIEMBRE 2009

VISITE NUESTRO **CHALÉ PILOTO**
Telf. 91 369 70 40 | Fax: 91 369 70 42
Móvil: 669 70 36 87

PINFER
PROMOCIONES DE CALIDAD
www.promocionespinfer.es

ULTIMO CHALET DE LUJO EN PALZUELOS DE ERESMA

300M2 , PACK ORO DE DOMOTICA, GARAJE PARA DOS COCHES, BODEGA Y CUARTO DE LAVANDERÍA, AMPLIO SALON CON CHIMENEA

JARDIN CON RIEGO AUTOMATICO, PORCHE DE GRANITO, EXCELENTES VISTAS, DORMITORIO EN PLANTA BAJA

AMPLIO ATICO DE 50M2 TERMINADO, USALO COMO GIMNASIO, BILIOTECA, O SALA DE JUEGOS.. DETECTORES DE SEGUIRDAD, DETECTORES PARA FUGA DE AGUA, GAS O INCENDIO

VIDEO-PORTERO, HOMECINEMA, HILO MUSICAL. GRANDES VENTANALES EN SALON Y TECHO DE DOBLE ALTURA

COCINA TOTALMENTE AMUEBLADA

C/ GOBERNADOR FDEZ. JIMENEZ 1 ATICO C SEGOVIA
TLF 921 43 78 16

INMOBILIARIA SIERRA

¿Quieres comprar una vivienda al precio de un alquiler?
En INMOBILIARIA SIERRA
TENEMOS LA SOLUCIÓN
EN EXCLUSIVA PARA ENTREGAR:

TORRECABALLEROS:
Últimos 3 pisos exteriores de 1 y 3 dormit. Garaje, trastero, ascensor... ¡DE LUJO! Desde 450€ mensuales los 3 primeros años...

BERNUY DE PORREROS:
Últimos pisos catalogados de lujo de 1 y 2 dormit., con o sin garaje, portal con o sin ascensor, con terraza o sin ella, cocina americana o independiente...¡Ustedes eligen!, ¡CALIDADES EXTRAORDINARIAS! Desde 400€ mensuales los 3 primeros años.

*Beneficiese de amortizar las cuotas de un alquiler el lo que en un plazo de 3 años será su vivienda, sin intereses ni quebraderos de cabeza por la hipoteca, ¡Tú decides!, si compras el 1º, el 2º o el 3º año, a la compra final se podrán subrogar a la hipoteca que pertenezca a cada promoción, o le buscamos otra que mejor se adapte a sus posibilidades.

NAVA DE LA ASUNCIÓN
Vivienda unifamiliar / Entrega Aprox. Septiembre'08.
2 plantas, 3 dormitorios, cocina con despensa, garaje, sala calderas, baño, aseo, gran terraza...
Calidades inigualables.
Precio: 129.000€

Nos encontraran en Curtidores, 4 o en el Telf. 921 42 93 30
637 48 00 02

LABORCON S.L.

CHALETS Y DUPLEX EN ALQUILER

CON OPCIÓN A COMPRA (SE DEVUELVE EL 15% DE LO PAGADO AL DEJAR DE ALQUILAR O TODO LO PAGADO SE ACEPTA COMO ENTREGA INICIAL EN LA OPCIÓN DE COMPRA)

TFNO 617 38 70 70

— CHALET NUEVO A ESTRENAR A 10 MINUTOS DE SEGOVIA (JUNTO A BERNUY) 567,00 €.
— DUPLEX EL ESPINAR 564.00 €
— CHALET NUEVO A ESTRENAR A 6 km EL ESPINAR 637,00 €.
— EN VENTA, ENTRADA 1.000 € Y AL MES DESDE 487,00 €.

SE ACEPTAN TERRENOS A CUENTA O EN PERMUTA.

PROMOCIONES
RUIDAL

Trabaje en Segovia o Madrid y viva en la tranquilidad de un precioso pueblo y un clima envidiable

PISOS Y ÁTICO DÚPLEX EN PRÁDENA

- Maravillosas vistas a la sierra.
- Edificio de nueva construcción de tres alturas en la plaza del Ayuntamiento.
- Entrega inmediata.
- Desde **159.200** €.

FINANCIA **BAN**KINTER

INFORMACIÓN Y VISITAS
699 204 029

Te abrimos la puerta de tu nueva vivienda

En El Adelantado cada día te ofrecemos la mejor Guía Inmobiliaria de Segovia. Promociones nueva vivienda, alquileres, viviendas de segunda mano, fincas...

Las empresas inmobiliarias más importantes de Segovia lo tienen claro. Las páginas de El Adelantado son su mejor herramienta comercial.

Departamento de Publicidad
921 43 72 61

EL ADELANTADO DE SEGOVIA
EL ADELANTADO.com

Herpaber, s.l.

Últimas viviendas, a estrenar, de 2 y 3 dormitorios, en calle del Rancho, Segovia. Directamente del promotor. Consúltenos, se sorprenderá

Teléfono: 635966507

INMOBILIARIA
MANSINO
Símbolo de eficacia

ASESORES INMOBILIARIOS

SI QUIERE COMPRAR TENEMOS LAS MEJORES OFERTAS

SI QUIERE VENDER TENEMOS LOS MEJORES COMPRADORES

SOMOS PROMOTORES: VENTA DIRECTA AL COMPRADOR (SIN INTERMEDIARIOS)

nuestras ofertas

ALQUILA PISO AMUEBLADO DE 2 DORMITORIOS ¡NUEVO! ¡TAN SÓLO 390,00 € (64.890 PTAS.)!

VENDE CHALET EN PARQUE ROBLEDO ¡EN CONSTRUCCIÓN!

SE ALQUILA DESPACHO EN JOSÉ ZORRILLA 20 METROS DE FACHADA PLANTA 1ª ¡800 € (133.100 PTS)!

TELF.: 921 44 30 31

JP INMOBILIARIA

C/ Independencia, 25

921 432 381

La Lastrilla

2 últimos CHALETS

Parcela delantera y trasera

285 m² construídos.

4-5 Dormitorios (1 en planta baja)

Garaje y Bodega con chimenea

desde 240.000 euros 40.000.000 ptas

CHALETS individuales

EXCELENTES CALIDADES

245 m² construídos dormitorio en planta baja

Con amplias parcelas desde 350 mts²

JP INMOBILIARIA

C/ Independencia, 25

921 432 381

Jpinmobiliaria.es

Www.triangloinmobiliaria.com

Si eres propietario de piso de alquiler para estudiantes en Segovia, ponte en contacto con nosotros. Tenemos una gran cartera de clientes

Triangulo Inmobiliaria

Triangulo Inmobiliaria

San Francisco, 19 - 921 41 20 90

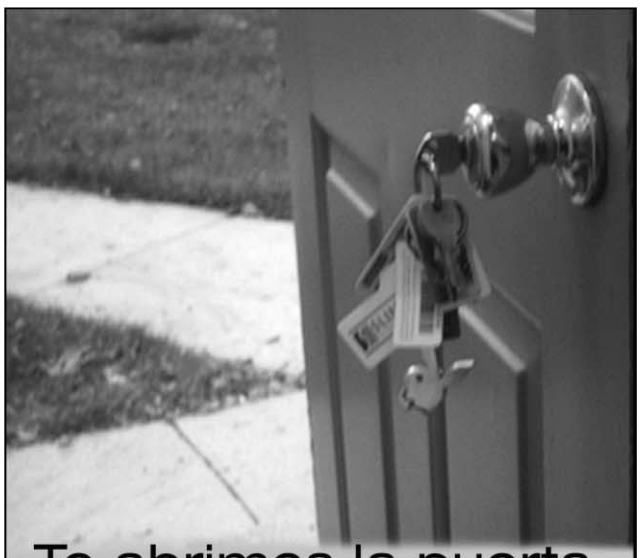

Te abrimos la puerta de tu nueva vivienda

En El Adelantado cada día te ofrecemos la mejor Guía Inmobiliaria de Segovia.Promociones nueva vivienda, alquileres, viviendas de segunda mano, fincas...

Las empresas inmobiliarias más importantes de Segovia lo tienen claro. Las páginas de El Adelantado son su mejor herramienta comercial.

Departamento de Publicidad

921 43 72 61

EL ADELANTADO DE SEGOVIA

EL ADELANTADO.com

ARCO

921471474

FINANCIA

caja segovia

4ª Fase

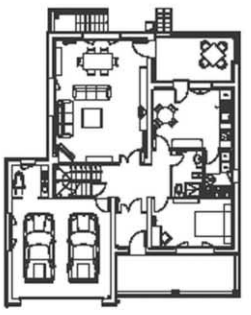

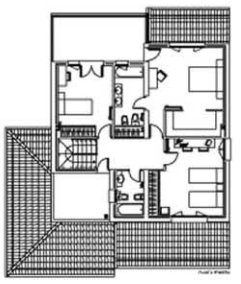

AISLADO PARCELA 1.000 M².

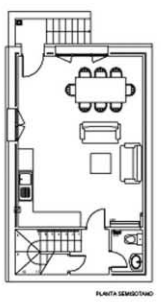

ROBLEDO

INFÓRMATE Y GANA UN FANTÁSTICO VIAJE

RAMIREZ

CALIDAD

C/ Calandria, 8

SAN ILDEFONSO

www.arco-ramirez.com

MIGUEL TOVAR

IMT

API Nº 10128

Ezequiel González, 6

921 43 54 61

921 43 59 50

PROMOCION UNICOS PAREADOS EN PALAZUELOS DE ERESMA, 4 DORMITORIOS, (1 ABAJO), + DE 300 m2 CONSTRUIDOS, BAJO CUBIERTA DE MAS DE 65 m2, PARCELAS PRIVADAS, GRAN TERRAZA, BODEGA, PRECIOSAS VISTAS, EXCELENTES CALIDADES

PROXIMA ENTREGA DE ADOSADOS EN CANTIMPALOS, 3 y 4 DORMITORIOS (AMPLIOS) VESTIDOR EN EL PRINCIPAL, DOS BAÑOS, 1 ASEO, DESDE 149 m2, PARCELAS PRIVADAS, GARAJE, POR EL PRECIO DE UN PISO

MOHERCO

GRUPO INMOBILIARIO

EL MEJOR MOMENTO

FINANCIACIÓN DEL 15%

hasta entrega de llaves

LA HIGUERA

VIVIENDAS DE 1-2 y 3 DORMITORIOS

COCINA AMUEBLADA

JARDINES Y ZONA INFANTIL

GARAJE Y TRASTERO

DESDE 99.100 €

490 € /mes

OFICINA DE VENTAS: 647 71 43 74

SUDOKU

	8	3				4	2	9
4			8		7			5
		9		3			7	
2			6		8	5		4
	1	4		2		8		
8		5	3					2
				8		6	4	
5			2		3			1
1	3	8				2		

Rellene las casillas en blanco de modo tal que cada fila, cada columna y cada cuadrado de 3x3 contengan todos los números del 1 al 9, pero sin repetir ninguno, tanto en las filas como en las columnas.

GRADO DIFICULTAD: MEDIO

SIETE DIFERENCIAS

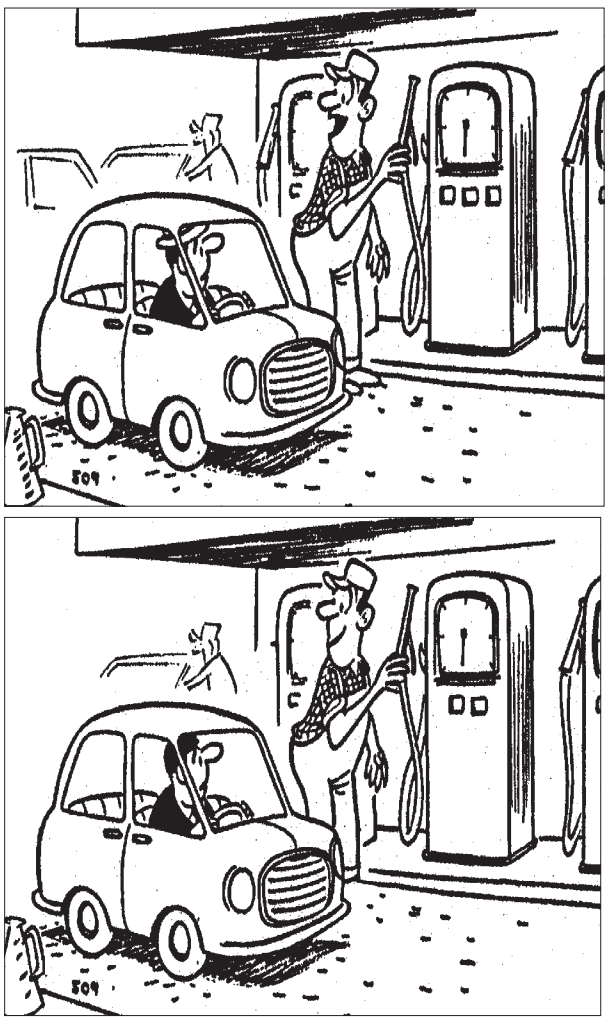

HORÓSCOPO

Aries 21 marzo a 19 abril .
Salud excelente. Su sentido práctico y constructivo le reportará beneficios económicos. Felicidad en el amor.

TAURO 20 abril a 20 mayo.
Salud óptima. Conocerá a una persona que podrá serle muy útil laboralmente. Vivirá momentos de diálogo y entendimiento con el otro ser.

Géminis 21 mayo a 20 junio.
Salud buena. Le propondrán actuar de relaciones públicas en un asunto de tipo comercial. Descubrirá cosas muy gratas de su pareja.

CÁNCER 21 junio a 22 julio.
Salud perfecta. Situación económica favorable. Sus buenos sentimientos serán reconocidos por su pareja.

LEO 23 julio a 22 agosto.
Su salud es excelente. Le propondrán una nueva actividad muy apta para usted. No tendrá ninguna preocupación en el terreno del amor.

VIRGO 23 agosto a 22 septiembre .
Debería salir al campo. Gracias a su desmedida ambición podrá llegar a donde se proponga. Se sentirá confuso y lleno de dudas en el amor.

LIBRA 23 septiembre a 22 octubre.
Salud buena. Acepte una oferta de trabajo sin temor a equivocarse. Encuentro muy interesante en el plano sentimental.

ESCORPIO 23 octubre a 21 noviembre.
Salud excelente. No haga confidencias respecto al proyecto que se trae entre manos. Normalidad en el amor.

SAGITARIO 22 noviembre a 21 diciembre.
Salud buena. Discusión familiar por motivos laborales. No es el momento más indicado para enamorarse; podría equivocarse.

CAPRICORNIO 22 diciembre a 19 enero.
Salud muy buena. Jornada poco propicia para cualquier tipo de trabajo. Suerte en el terreno amoroso.

ACUARIO 20 enero a 18 febrero.
Salud muy buena. Un proyecto comprometido le quitará un poco de tranquilidad. Hoy tendrá un encuentro muy deseado que le llenará de alegría.

PISCIS 19 febrero a 20 marzo.
Le convendría practicar algún deporte al aire libre. Dedique la jornada a reflexionar sobre sus proyectos. Vivirá una breve historia sentimental.

JEROGLÍFICO

500 (5)

1

¿ En qué trabaja ?

DEDUCCIÓN DE PALABRAS

Cada una de las seis palabras de este juego lleva a su lado un número, que indica las letras que tiene en común con la palabra que debe deducir. Para orientación del lector se dan tres letras - en el orden que les corresponde - de la solución.

G	R	A	M	O	S	2
B	L	O	N	D	A	4
E	N	C	I	M	A	3
A	D	U	L	T	O	3
M	I	N	U	T	A	3
A	Ñ	I	C	O	S	4

D	A		I		

CRUCIGRAMA

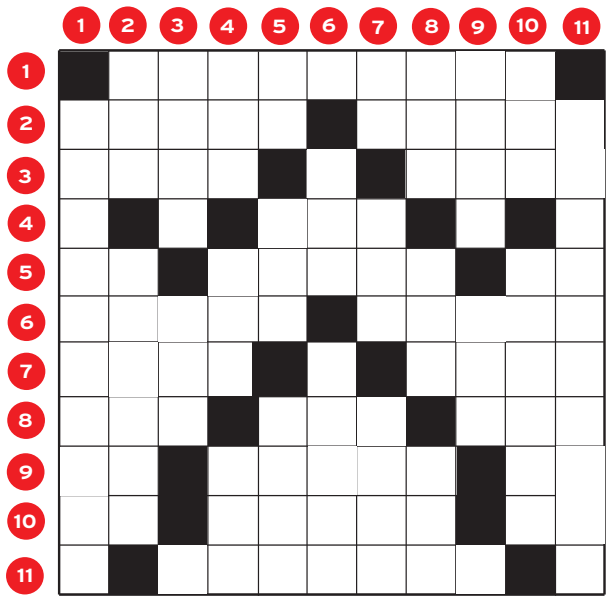

HORIZONTALES.- 1: Nombre que se da al Espíritu Santo, enviado para consolador de los fieles.- 2: Aleación de cobre y cinc. Al revés, siente vivamente una cosa.- 3: País oriental. Al revés, ópera famosa.- 4: Tuesto.- 5: Letra griega. Campo común de un pueblo. Al revés, matrícula de coche.- 6: Que tiene gordura en demasía. Ahuyente.- 7: Rey de Persia. Abrasad.- 8: Sufijo afectivo. Tanto o tan grande. Cierto animal.- 9: Nombre de letra. Municipio de Valencia. Preposición.- 10: Pronombre. Apodo. Consonantes.- 11: Prócer, magnate (Pl).

VERTICALES.- 1: Variedad de leucocito (Pl).- 2: Título de dignidad. Cierto animal (Pl).- 3: Impedir el movimiento. Tabla de huerta.- 4: Cierta bebida. Pronombre. Sitio de la lumbre en la cocina.- 5: Sufijo de sustantivos y adjetivos. Condimento. Infusión.- 6: Adverbio. Municipio de Pontevedra.- 7: Nota musical. Poesía. Engañad a uno.- 8. Indignación. Fenómeno atmosférico. Al revés, pronombre.- 9: Cosa íntegra. Demostrativo.- 10: Inquirí con curiosidad y diligencia lo que hacen otros, para aprovecharme de ello o con algún otro fin. Tratasen mal de palabra a alguno para humillarle.- 11: Mitológico sacerdote troyano de Apolo, que trató de disuadir a sus conciudadanos de que admitieran en su ciudad al caballo de madra, causante de la ruina de Troya.

AUTODEFINIDO

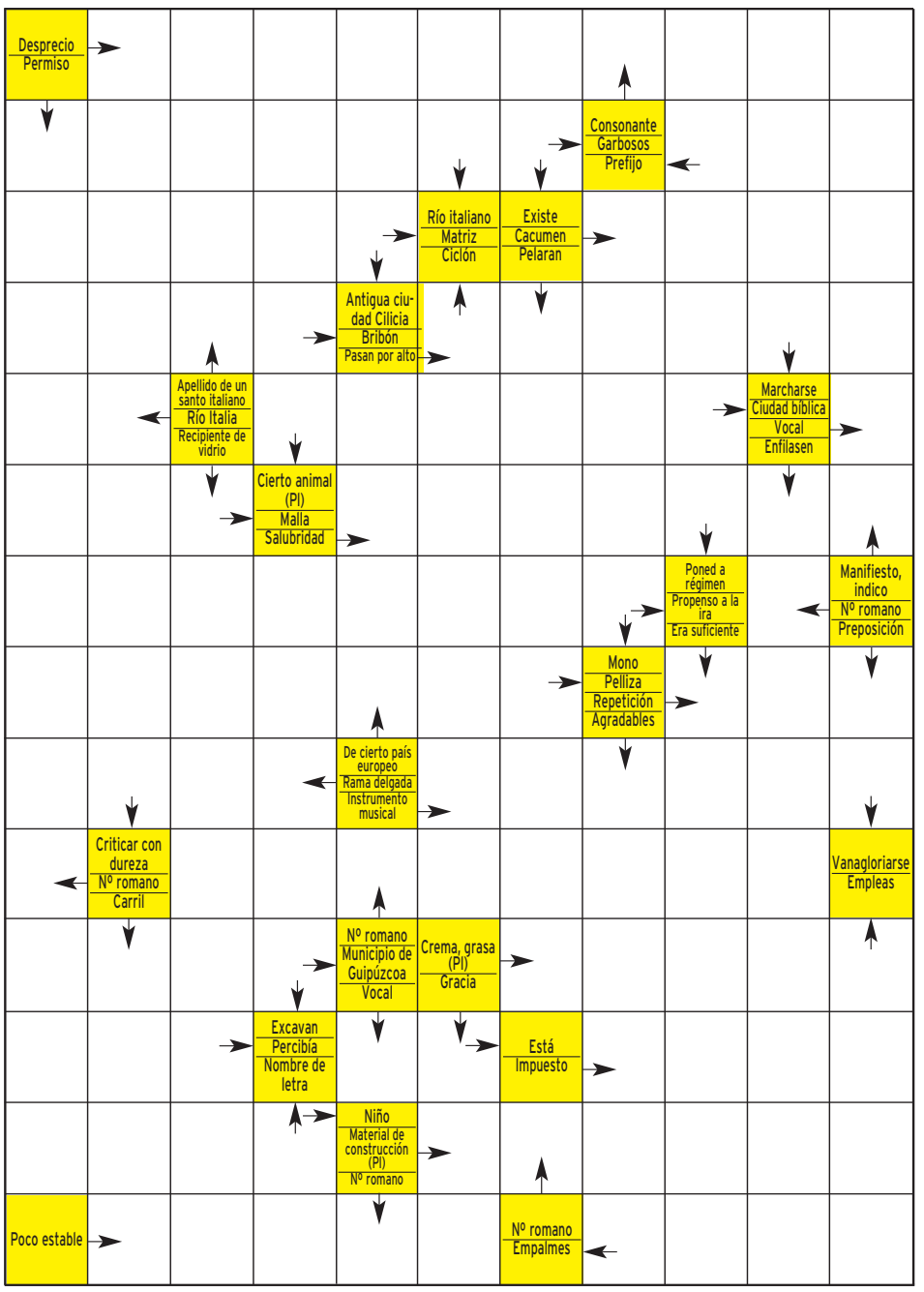

SOLUCIONES

SUDOKU

7	8	3	1	5	6	4	2	9
4	2	1	8	9	7	3	6	5
6	5	9	4	3	2	1	7	8
2	9	7	6	1	8	5	3	4
3	1	4	7	2	5	8	9	6
9	7	2	5	8	1	6	4	3
5	4	6	2	7	3	9	8	1
1	3	8	9	6	4	2	5	7

DEDUCCION

JEROGLIFICO:
Daño

SIETE ERRORES
Surtidor, sombrero, boca, manguera, galón, coche, zapatos.
Vende anchoas V en D; ancho AS

CRUCIGRAMA

HORIZONTALES.- 1: Paráclito.- 2: Latón. arolL.- 3: Irán. adiA.- 4: Aso.- 5: Fi. Ejido. aM.- 6: Obeso. Alejo.- 7: Ciro. Asad.- 8: Ico. Tal. Oso.- 9: Te. Liria. En.- 10: Os. Alias. NT.- 11: Grandes.

VERTICALES.- 1: Linfocitos.- 2: Par. Ibices.- 3: Atar. Ero.- 4: Ron. Eso. Lar.- 5: An. Ajo. Tila.- 6: Así. Marin.- 7: La. Oda. Lisd.- 8: Ira. Ola. asE.- 9: Todo. Eso.- 10: Oli. Ajasen.- 11: Laomedonte.

AUTODEFINIDO

	V	I	L	I	P	E	N	D	I	O
	A	I	R	O	S	O	S		I	R	T
	U	T	E	R	O			S	E	S	O
	T	U	N	O		O	M	I	T	E	N
	O	P		S	O	D	O	M	A		E
	R	E	D		S	A	N	I	D	A	D
	I	R	A	C	U	N	D	O		L	
	Z	A	M	A	R	R	A		B	I	S
	A	R	A	V		O	R	G	A	N	O
	C		J	A	C	T	A	R	S	E	
	I	R	U	N			N	A	T	A	S
	O	I	A		E	S		T	A	S	A
	N	E	N	E		A	D	O	B	E	S
		L	A	B	I	L		S	A	N	U

TVE analiza la venta de niños huérfanos

El mercado lucrativo de niños funciona bajo la ley de la oferta y la demanda. Miles de parejas de Europa y Estados Unidos, mayoritariamente, desconocen este oscuro aspecto bajo el que se esconde la falsa humanidad de esos *reclutas infantiles*. *Documentos TV* se emite esta noche en La 2, a las 23,15 horas.

La actriz y cantante Rocío Durcal.

'Hormigas blancas' baila y canta rancheras

El programa de Telecinco dedica su edición de hoy a Rocío Durcal, conocida en muchos países como la española más mexicana por su vinculación con aquel país y su música tradicional. A lo largo de su vida, grabó más de 30 discos, entre 1961 y 2004, vendiendo más de 40 millones de copias. A las 01,15 horas.

David Arquette dirige a su hermana Patricia

Cuatro emite, a partir de las 22,30 horas, dos capítulos de la serie *Médium*, el segundo de los cuales estará dirigido por David Arquette, hermano de la actriz protagonista. En *906-Afortunado*, Allison investiga un caso de asesinato, mientras su hermano Michael consigue un trabajo como espiritista.

TELEVISIÓN 49

IMANOL ARIAS • *Actor*

«A Antonio Alcántara le va a pasar la vida por encima»

El intérprete de 'El Lute', que no se prodiga en la pantalla grande, apuesta por la 'tele'

MARÍA QUIJANO (FAX PRESS)

Corre el año 1976 cuando un joven político llamado Adolfo Suárez llega al poder y, con él, el destape, la *tele* en color y las libertades sociales. Éste es el punto de partida de la nueva temporada de *Cuéntame cómo pasó*, que regresó el pasado jueves a TVE con un capítulo especial previo al estreno de la nueva entrega de pasado mañana.

Nueva temporada y nuevo *look* para Antonio Alcántara, que se deja bigote...

Es una manera de identificarse con Adolfo Suárez. Era un símbolo para una generación que por entonces tenía 40 ó 50 años, porque suponía no solo un cambio de época, sino de tendencia. Fue alguien que tomó el poder con una camisa azul y fue abriendo una cebolla que, más que a la política, representaba una mayor libertad. Sin embargo, lo que más recuerdo del 76 es que te podían matar en la calle más fácilmente que en el 55, pero no a manos de la Policía, sino de la propia gente. Fue un año en el que, después de toda la vida atados con un cinturón, nos soltaron de repente.

¿Vivió usted con tanta intensidad la llegada de Suárez?

Yo tenía 19 años y no me interesaba. Yo ya estaba en Madrid, había muerto Franco y no militaba, nunca me ha gustado pertenecer a ningún partido, pero mi generación no sentía tanta fascinación por Suárez. Se fascinó con ciertas libertades, con el deseo de trabajar...

¿Cómo afectará a los personajes de la serie esta libertad repentina?

Los personajes se destartalan, que es lo normal. Vamos a intentar llegar al fondo de los miedos, los vicios, las aficiones... Todo lo que antes estaba controlado y ahora ya no. Se producen tramas menos históricas y más volcadas en lo personal. Pero, desde mi punto de vista, hay un problema histórico y es que, realmente, en el 76 no pasaron tantas cosas. Todo ocurrió en el 76, el 77 y el 78, y hemos querido juntar el concepto de los tres años. El primer capítulo se llama *Adiós, faja, adiós*, simbolizando el final de la opresión.

¿Qué personajes asimilarán mejor el cambio?

Los que vienen del pueblo son los que mejor se adaptarán. Paquita, mi sobrina, se va a convertir en una fiera en asuntos de negocios y Miguel será un pelele a su lado. Nos va a tener enfadados todo el año, no nos dirigiremos la palabra en toda la temporada.

¿Cómo afectarán los nuevos tiempos a Los Alcántara?

Antonio y Mercedes van a tener un año muy divertido porque van a estar tan ocupados que no tendrán tiempo ni de pelearse. Cada uno tiene sus intereses y se dan cuenta al final de que ya casi no hablan. Van a quererse mucho pero a verse muy poco. Carlitos empieza a pasar más tiempo fuera de casa, a fumar, le pillan en casa con una amiga una tarde que pensaba que sus padres no iban a estar...

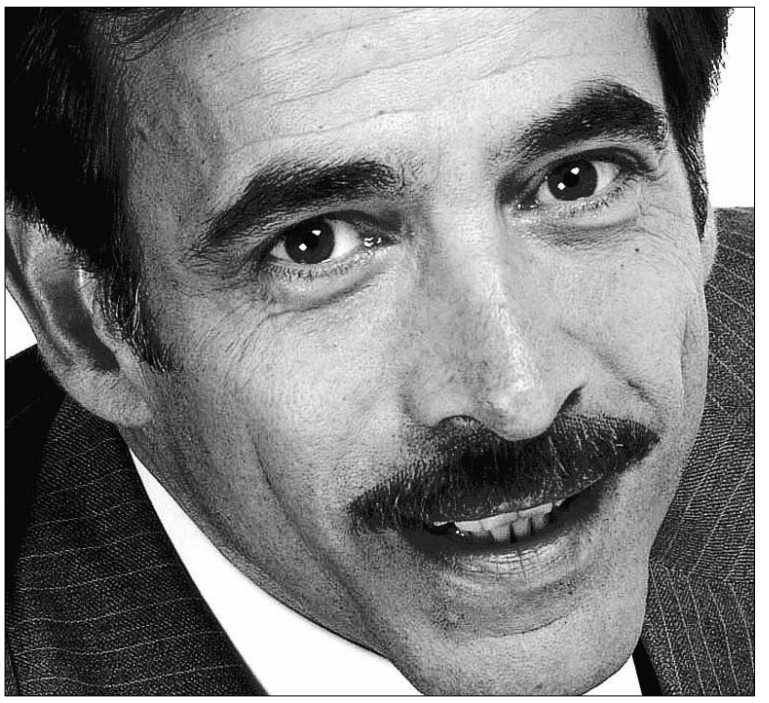

Imanol Arias se ha hecho un hueco en los hogares españoles. / TVE

¿Qué papel tendrá Antonio Alcántara en esta revolución social?

Antonio se introduce en el mundo de las revistas gráficas, que era una novedad absoluta. Eran revistas que se vendían como churros porque incluían chicas desnudas y artículos de política. Mezclar el destape con la política ha tenido un resultado estupendo. Para mi gusto, ha sido más interesante que mezclar política con las ambiciones o con las tramas familiares. Era muy espectacular ver esas portadas en un país tan reprimido. Le va a pasar la vida por encima. Le va a llegar la angustia tras la opresión, no entiende nada y empieza a justificar casi todo.

¿Le tocó vivir la época del destape al principio de su carrera?

En el 76 yo era figurante y teníamos dos precios: los que iban vestidos y los desnudos. Siempre hacíamos las dos versiones. El destape fue algo que yo viví en mi trabajo. Hubo gente que me ofreció dinero para salir al escenario en mi lugar y poder ver chicas desnudas.

|LOS PAYASOS DE LA TELE|
ARMANDO RODRÍGUEZ

Desubicada

Con la colocación, vía calzador, supongo, de María Teresa Campos al frente de *La Mirada Crítica*, Telecinco buscaba la cuadratura del círculo. O sea, seguir seduciendo a aquellos televidentes enfrascados en la realidad, el análisis político y social, y de paso lanzar un guiño a esa ristra, recua, prole de seguidores y seguidoras, más lo segundo, de *la Campos*.

El regreso, a bombo y platillo, fue decepcionante. Y tenía al presidente del Gobierno frente a ella, perfectamente peinada y tuneada para la ocasión. Pero ni por ésas. No es *la Campos*; porque *la Campos* ha sido dominadora absoluta de la televisión del marujeo, dicho con todo el respeto y cariño del mundo, con escenarios y sofás en tonos pastel y temas desenfadados para desgranar con una sonrisa en la boca.

Sí, es cierto: tuvo un pasado más cercano a *La Mirada Crítica* y es una gran profesional. Pero a día de hoy, mejor dicho ayer, se le vio desubicada. Por resumirlo en una frase muy entendible: María Teresa Campos no es Vicente Vallés. Y punto. No traten de ver una comparativa femenina-masculina, mejor o peor, blanco o negro. Busquen los matices: Vallés se había encajado en el papel, y puede que *la Campos* radiofónica fuese otra cosa... pero *la Campos* televisiva ya estaba demasiado encasillada en otro papel.

PD1. Vuelve Jorge Javier. Conducirá las tertulias de *Gran Hermano*. Sin duda, un gran salto cualitativo. Éste si que está encasillado en un nada decoroso nivel de televisión.

PD2. TVE sí emitirá la Eurovisión del Baile... aunque mantiene su decisión de no participar. O sea, como televisar un partido amistoso de la Liga paquistaní: un desastre a la vista. Tendrá nueva imagen, sí, pero los viejos vicios no dejan de sorprender.

LO MEJOR DEL DÍA

Dos emocionantes entregas de la serie de vampiros 'Moonlight'

En la primera entrega de esta producción interpretada por Alex O'Loughlin, Mick y Beth intentan averiguar quién quiso matar a Josef. En el segundo capítulo, el jefe de una de las bandas más peligrosas de la ciudad amenaza de muerte a Beth. LA SEXTA. 22,15 HORAS

Nuevos capítulos de 'La ruta de la rosa de oro. Fanthagiro'

Llegan más aventuras de Fanthagiro, una bella princesa que busca su propio destino desafiando muchas trabas e impedimentos externos. En la serie está presente el romanticismo, el odio, los celos y un sinfín de sentimientos. CANAL 4. 16,00 HORAS

Centro Residencial Doctor Barrios
■ Tercera Edad, Validos, Asistidos, Crónicos y Dependientes
■ Rehabilitación, Convalecencias y Postoperatorios
■ 122 plazas de máximo nivel asistencial
www.centrodoctorbarrios.es
921 48 92 01
Ortigosa del Monte (Segovia)

PROGRAMACIÓN

tve 1

06:00 Noticias 24 horas
07:00 Telediario matinal
09:00 Los desayunos de TVE. Invitado: Ba Ki-Moon, secretario general de Naciones Unidas.
10:15 Saber Vivir. Hoy se centrará en el dolor de tripa en la mujer.
11:30 Esta mañana
14:00 Informativo territorial
14:30 Corazón de verano

15:00 Telediario 1
15:55 El tiempo
16:00 Amar en tiempos revueltos. Telenovela ambientada en la guerra civil española y los primeros años del franquismo. Pese a que presenta la partida de nacimiento con la fecha alterada, Teresa no es admitida como dependienta en los grandes almacenes.
17:15 Victoria. Telenovela con Victoria Ruffo.
18:05 España directo. Magacín informativo que hace cada tarde una crónica social.
20:00 Gente. Espacio presentado por María Avizanda.

21:00 Telediario 2. Presentado por Lorenzo Milá y María Escario.
21:55 El tiempo
22:00 Herederos. Estreno de la segunda temporada en la que se incorporan cinco nuevos actores. Hoy se emite el capítulo titulado, *Julia.*
23:50 Cine. *Una terapia peligrosa.* EEUU, 1999. Con Robert de Niro. (Ver ficha completa en *Las películas*).
01:50 Telediario 3. Informativo en el que se repasan las noticias más importantes de todo el día.
02:00 TVE es música
02:30 Noticias 24 horas

tve 2

06:00 Teledeporte
07:00 Leonart. Serie.
07:30 Los Lunnis. Espacio infantil que incluye varios capítulos de estas series: *Los Lunnis, Todo sobre los animales, 10+2; Pocoyo, Bob y sus amigos, Lazy Thown, Las tortugas Ninja, Oliver y Benji, Ben 10* y *Berni y Nadja.*
13:00 Comecaminos. Espacio para los jóvenes.

15:30 Saber y ganar. Espacio presentado por el veterano Jordi Hurtado.
16:00 Vuelta Ciclista a España. 4ª etapa: Córdoba-Puertollano.
18:20 En construcción. Espacio que ofrece las series *Las chicas Gilmore, Buffy cazavampiros, Blue water high* y el programa *Gomaespumainglish.*
19:55 La 2 Noticias Express
20:00 Resumen Vuelta Ciclista a España
20:30 Pacific Blue. Relata las vidas personales y profesionales del Departamento de Policía de Santa Mónica.

21:30 Sorteo Bonoloto
21:35 La guerra en casa. *Tres es compañía.* Jordi, una amiga de la universidad, visita a Vicky.
22:00 Camino a casa
23:15 Documentos TV. *Huérfanos en venta.*
00:35 La 2 Noticias
00:55 El Tiempo
00:55 Ley y orden: Unidad de víctimas especiales. Serie sobre un equipo encargado de resolver crímenes.
01:50 Conciertos de verano. Festival jazz de San Javier. Hiromi.
03:15 TVE es música
04:15 Teledeporte

Antena 3

06:00 Noticias de la mañana. Informativo.
09:00 Espejo público. Magacín con Susana Griso que hoy entrevista a Leire Pajín, secretaria de Organización del PSOE. Además, análisis de la actualidad con periodistas.
12:30 La ruleta de la suerte. Con Jorge Fernández.
14:00 Los Simpson. *El pony de Lisa y Sábados de tueno.*

15:00 Antena 3 Noticias 1
15:50 La previsión de la 4
16:00 Lalola. Natalia, celosa, amenaza a Lola con conseguir su despido si sigue acosando a Sergio. Mientras, todos los empleados de la agencia sufren las consecuencias del reportaje.
17:00 Las tontas no van al cielo. Jacqueline Bracamontes protagoniza esta telenovela.
18:00 El método Gonzo. Magacín presentado por Fernando González, *Gonzo*, que mezcla actualidad y humor.
19:00 Diario de verano
20:15 Ven a cenar conmigo

21:00 Antena 3 Noticias 2. Informativo.
21:45 Impares. Serie diaria en la que un grupo de jóvenes busca pareja, su media naranja, ya que ninguno de ellos se siente realizado y está deseoso de ligar.
22:30 700 euros: diario de una call girl. Serie que ofrece dos capítulos *Quien la sigue la consigue y Fatalidad.* Manuel, libre, intenta amilanar a Emilia que lo pone en conocimiento de su hija.
01:00 GPS, Testigo directo. *Tal como somos.*
02:30 Supernova
05:00 Únicos

cuatro

07:05 Pretty Cure. Serie.
07:55 Expediente Zack. Infantil. Capítulos: *En tus sueños y Capitán Sonic.*
08:45 Los Algos. Infantil.
09:10 Suerte por la mañana
10:10 Lea Parker. *Serie. Entre la vida y la muerte.*
11:15 Alerta cobra. Serie que emite tres episodios. *Falsa amistad, En la mira de la muerte y Sin salida.*

14:25 Noticias Cuatro
15:25 Factor X. Los Castings. *Concurso.* Busca nuevos talentos.
16:40 Visto y oído. Magacín diario presentado por Raquel Sánchez Silva y Joaquín Prat Jr., que incluye entrevistas, actuaciones musicales y diversas secciones fijas.
18:50 Password. Concurso diario.
20:00 Fifty Fifty. Concurso presentado por Silvia Jato que es la adaptación española de 50-50, un exitoso formato ideado por *Intelligentes* y *2way Traffic* y producido por Martingala.

20:57 Noticias Cuatro. Incluye el sorteo de la ONCE.
21:35 El hormiguero. *Humor.* Con Pablo Motos.
22:30 Medium. *Día de perros y 906-Afortunado.* Protagonizada por Patricia Arquette, que da vida a Allison Dubois.
00:15 Torchwood. *Perdido, Fragmentos y Heridas abiertas.* La serie narra la lucha del equipo de Torchwood contra los extraterrestres.
03:00 Cuatrosfera. Incluye un capítulo de *Bleach.*
03:25 Marca y gana
05:50 Shopping

5

07:00 Informativos Telecinco Matinal
08:30 La mirada crítica. Con María Teresa Campos.
10:30 Tú sí que vales. Con Christian Gálvez.
11:45 Decogarden. Magacín con Yolanda Alzola. R.
12:30 Bricomanía. R.
13:15 Allá tú. R.
14:00 Karlos Arguiñano en tu cocina. Recetas.

15:00 Informativos Telecinco. Con Marta Fernández.
15:30 Mujeres y hombres y viceversa. Talkshow presentado por Emma García
17:00 Yo soy Bea. Capítulo 526. Tras mostrar las pruebas pertinentes, Be consigue que su tío y Cayetana den el visto bueno al reportaje sobre el matrimonio Escobar.
18:00 Está pasando. Magacín presentado por Lucía Riaño y Alberto Herrera.
20:15 Pasapalabra. Concurso diario presentado por Christian Gálvez en el que cuatro famosos ayudan a los dos concursantes.

20:55 Informativos Telecinco. Con Pedro Piqueras.
21:30 Camera Café. Serie de humor en la que se aprecian los trucos que utiliza un grupo de trabajadores para poder pasar una parte importante de su jornada laboral junto a la máquina de café de su oficina.
22:15 Mentes criminales. Serie. Se emiten los capítulos 58 y 58.
01:00 Hormigas blancas. Hoy, Rocío Dúrcal. Con Jorge Javier Vázquez.
02:30 Noche de suerte
03:30 Infocomerciales
06:15 Fusión sonora

6

06:45 Turno de guardia
07:40 Todo el mundo quiere a Raymond
08:00 El rey de Queens
08:35 Teletienda
09:00 Despierta y gana
10:05 Cocina con Bruno Oteiza. Chipirón a la plancha con pastel en su tinta.
10:00 Rebelde. Serie juvenil. Se emiten tres capítulos.
12:55 Crímenes imperfectos

14:20 La Sexta Noticias. Actualidad informativa.
14:55 Padre de familia. Serie. *Preparado, dispuestos y descapacitado.*
15:25 Sé lo que hicisteis... Pilar Rubio, Ángel Martín y sus colaboradores analizan los continuos desastres periodísticos que se cometen en los diferentes espacios televisivos dedicados a la prensa del corazón, siempre con mucho humor.
17:00 La tira. Humor.
18:00 Caso abierto. *Gleen.*
19:00 JAG: Alerta roja. Serie que emite los capítulos: *103 y 104.*

20:55 La Sexta Noticias
21:30 El muro infernal
22:15 Moonlight. Serie que ofrece doble capítulo: *Sleeping Beauty* y *Love Last Forever.*
00:00 Buenafuente ha salido un momento. Kiko, el ex jugador del atlético de Madrid y comentarista de La Sexta será el invitado. En esta entrevista, Berto charlará sobre la nueva temporada de liga que comenta todos los sábados.
01:20 Rockefeller Plaza. Comedia que muestra las incógnitas sobre la televisión. *La palabra prohibida.*
02:20 Ganas de ganar
06:00 Lo mejor de La Sexta

Canal 4

08:00 Información bursátil
10:00 Programación local
12:00 Luz María. Telenovela protagonizada por Angie Cepeda y Christian Meyer.
13:00 El túnel te la engaña. Reportaje.
13:30 Las lagunas de Villafáfila. Conoce a fondo la fauna y flores y demás secretos de la lagunas de Villafáfila, de Zamora.

14:00 Actualidad Segovia
14:30 Canal 4 Noticias 1. Informativo presentado por Antonio Renedo que incluye noticias deportivas y meteorológicas.
15:00 Actualidad Segovia
15:30 Canal 4 Noticias 1
16:00 La ruta de la rosa de oro. Fanthagiro. Las aventuras de Fanthagiro, una princesa que busca su propio destino.
18:00 Tiempo de viajar
19:00 Luz María. Una muchacha de campo se ve obligada a viajar a la ciudad. Telenovela protagonizada por Angie Cepeda y Christian Meier.

19:55 Actualidad Segovia
20:30 Canal 4 Noticias 2. Noticias regionales, nacionales, internacionales y deportivas con Alejandra Abad. Incluye la información meteorológica.
21:00 Actualidad Segovia
21:30 Canal 4 Noticias 2. Noticias regionales, nacionales, internacionales y deportivas con Alejandra Abad. Incluye la información meteorológica.
22:00 Mas Madera
00:00 Redifusión Actualidad Segovia
00:35 Redifusión Mas Madera
02:35 R. progra. regional

10:15

Esta mañana
Inmaculada Galván sigue al frente de este magacín, que tiene como editor al periodista Alipio Gutiérrez.

22:00

Camino a casa
En las décadas 40 y 50 del sigo XX miles de canarios se embarcaron en rudimentarios veleros hacia Venezuela.

09:00

Espejo público
Susana Griso entrevista en su magacín a Leire Pajín, secretaria de Organización del PSOE.

21:35

El hormiguero
Recibe al grupo musical donostiarra La Oreja de Van Gogh, con su nueva vocalista, Leire Martínez.

22:15

Mentes criminales
Investigarán el aparente suicidio de un grupo de personas relacionadas con un incendio.

00:00

Buenafuente ha salido...
Kiko, el ex jugador del Atlético de Madrid, comentará la nueva temporada futbolítica.

20:30

Canal 4 Noticias 2
Espacio informativo con la actualidad más relevante de la jornada de la mano de Alejandra Abad.

YA ESTAMOS DE VUELTA
Abierta Matrícula curso 08-09
Ballet Danza
Gimnasio Mario Muniesa
Infórmate
CALLE DE SAN ROQUE
cerca estación autobuses
Tel 921 43 30 22

BUTACA DE CINE

★★	Camino de Oregón	16:00	Telemadrid
★★	D-Tox: Ojo asesino	22:05	Telemadrid
★★	El regreso	22:25	Canal +
★★★	Una terapia peligrosa	23:50	La Primera
★★	Alí	00:50	ONO/CALLE 13

● Mala ★ Regular ★★ Interesante ★★★ Buena ★★★★ Muy Buena

BUTACA DEPORTIVA

Fútbol. Eurogoles Magazine	12:00	Eurosport
Ciclismo. Vuelta a España	16:00	La 2
Tenis. US Open	17:30	Canal + (Dial 9)
Atletismo. Golden League	18:00	Sportmanía
Golf. Clásicos Ryder Cup	23:30	Golf +

TELEMADRID

***07:00** Destino Europa/Bric*
***08:00** Se ha escrito un crimen*
***09:30** Buenos días Madrid.* Con Begoña Tormo y Jota Abril. La información meteorológica está a cargo de Jacob Petrus.
***11:30** Bric Mascotas*
***12:05** Xena, la princesa guerrera.* Serie.
***13:00** Documental*

***14:00** Telenoticias.* Con Víctor Arribas y María Pelayo.
***15:00** Deportes*
***15:25** El tiempo*
***15:30** Cifras y letras.* Concurso diario con Paco Lodeiro.
***16:00** Cine Western. Camino de Oregon.* EEUU, 1967. Con Kirk Douglas, Robert Mitchum y Richard Widmarck. Una caravana de colonos se dirige de Montana a Oregón. En ella viajan un matrimonio con un hijo y un guía que se está quedando ciego.
***17:35** Madrid directo.* Reportajes de la Comunidad.
***18:45** Walker Texas Ranger. Juegos psicológicos.*

***20:30** Telenoticias.* Informativo presentado por Julio Somoano y Mercedes Landete.
***21:15** Deportes*
***21:25** El tiempo*
***21:30** Mi cámara y yo. En prácticas.*
***22:05** Cine: Una de suspense. D-Tox: Ojo asesino,* de Jim Gillespie. EEUU, 2001. Con Sylvester Stallone.
***23:55** Diario de la noche.* Con Hermann Tertsch.
***00:30** Documental*
***02:10** En buena compañía. ¿Qué hace el abuelo en calzoncillos? ¿Ese que está ligando es el abuelo?*
***03:00** Cazador de palabras*

TELESEGOVIA

***9:00** Tina en la ciudad de los cuentos*
***10:00** Plaza Mayor*
***11:15** Telenovela Isabela*
***12:15** Telenovela Isabela*
***13:15** Esta es mi gente*
***13:45** Cocina Pedro Subijana*
***14:00** Telenoticias Segovia*
***14:30** Telenoticias Castilla y León*
***15:00** Telenoticias Segovia*
***15:30** Telenoticias CyL*
***16:00** Cine*
***18:10** Lo que callamos las mujeres*
***19:15** Teleserie20:00 Telenoticias Segovia*
***20:30** Telenoticias C y L*
***21:05** Pildora informativa*
***21:10** Plaza Mayor Especial fiestas pueblos de la provincia*
***23:30** Telenoticias Segovia*

POPULAR TV

***08:00** Dibujos animados*
***10:00** Despierta tu suerte*
***11:00** Mundo asombroso*
***12:00** El Angelus*
***12:05** Santa Misa*
***13:00** Valorar el cine*
***13:34** Juanita la soltera*
***14:30** Noticias 1*
***15:00** Kikiriki*
***16:00** Fama*
***17:00** ¿ Y tu de que vas ?*
***19:30** La casa de la pradera*
***20:30** Noticias 2*
***21:15** Popular Tv Segovia*
***22:00** Cine de verano*
***23:00** Noticias 3*
***00:33** Popular Tv Segovia*
***01:21** Documentales Oficios*

** Los horarios y contenidos de las diferentes cadenas de televisión podrían sufrir modificaciones -ajenas a nuestra responsabilidad- debido a los cambios de programación de última hora.*

SERIES 'PRIME TIME'

TVE 1 22:00

HEREDEROS

Vuelve la saga de los Orozco con más tensión y más humor cínico

La nueva temporada arranca con Carmen Orozco convertida en la mujer más rica de Europa, ya que tras la muerte de Enrique (Fabio Testi) ha heredado su imperio, compuesto por numerosas empresas y propiedades. Hoy, Julia Orozco la hemana de Carmen Orozco da a luz durante su secuestro y es liberada. Los secuestradores retienen al bebé y le hacen chantaje. Por otra parte, Vero se hace cargo de los asuntos de la familia y vende la ganadería de toros con la oposición de su hemano Jacobo. Cecilia, la amiga de Jacobo, encuentra en Gorka, un abogado que trabaja para Bernardo, su nuevo amor.

ANTENA 3 22:30

700 EUROS, DIARIO SECRETO DE...

Se descubre la nueva personalidad de Luna

La serie, cuya trama principal gira en torno al mundo de la prostitución de lujo, ofrece el capítulo en el que Manuel, libre, intenta amilanar a Emilia que lo pone en conocimiento de su hija. Ahora él descubre la nueva personalidad de la prostituta y deduce que, una vez más, le ha engañado. Luna se presenta en casa de Manuel y le roba unos documentos que demuestran sus ilegalidades en el mundo de la construcción, pero éste aclara todo el entuerto. Lucas y Joaquín, el *paparazzi* que le dio el trabajo, hacen el seguimiento de un político al que fotografían junto a Luna.

LAS PELÍCULAS

● Mala ★ Regular ★★ Interesante ★★★ Buena ★★★★ Muy Buena

TVE 1 23:50

UNA TERAPIA PELIGROSA

★★★

Divertida parodia homenaje al cine de gángsters

T.O.: 'Analyze This'. Comedia. EEUU, 1999. **Dirección:** Harold Ramis. **Intérpretes:** Robert De Niro, Billy Crystal, Lisa Kudrow, Chazz Palminteri. 99 minutos.

Paul Vitti, uno de los mayores capos de la mafia en Nueva York, se enfrenta a un momento muy importan en su vida. Todos los capos y gansters van a reunirse para decidir quién será el jefe de jefes a partir de ahora. Pero los ataques de pánico y ansiedad de Paul, hacen que parezca inseguro y débil. No puede permitir que esto trascienda y busca un psiquiatra.

CANAL + 22:25

EL REGRESO

★★

Inquietantes cualidades paranormales

T.O.: 'The Returns'. Thriller sobrenatural. EEUU, 2007. **Dirección:** Asif Kapadia. **Intérpretes:** Sarah Michelle Gellar, Darrian McClanahany Frank Ertl. 85 minutos.

Joanna es una profesional de éxito que trabaja como representante de ventas de una compañía camionera. Pero su vida privada es más complicada: se ha apartado de su padre, tiene pocos amigos y vive acosada por un ex novio que está obsesionado con ella. Teme estar perdiendo el control de su vida. Además, Joanna ve y siente el brutal asesinato de una mujer.

ONO/CALLE 13 00:50

ALI

★★

Drama épico sobre el boxeador americano

Género: Biográfico. EEUU, 2001. **Dirección:** Danny Boyle. **Intérpretes:** Will Smith, Jamie Foxx, Jon Voight, Mario Van Peebles y Ron Silver. 158 minutos.

Cassius Clay / Muhammad Ali es uno de los personajes más entrañables de la Historia actual de los EE.UU: campeón, líder y gran figura mediática. Con determinación y resistencia física, agresividad e inteligencia, Muhammad Ali ha transformado la vida de muchos americanos. Sus combates, tanto fuera como dentro del ring, le hicieron conocer todos los lados de la vida.

EL ADELANTADO DE SEGOVIA

Edita: El Adelantado de Segovia S.L. **Depósito Legal:** SG. 1958

• **Redacción, Administración y Publicidad:** Calle Morillo, 7 (Junto al Jardín Botánico) 40002 Segovia • Teléfono: 921 43 72 61 • Fax: 921 44 24 32
• Correo electrónico redacción: redaccion@eladelantado.com
• Correo electrónico publicidad: publicidad@eladelantado.com
• **Redacción en Cuéllar**: Alea Comunicación • Plaza de Santo Tomé, 8 - 1º 40200 Cuéllar • Teléfono y fax: 921 14 02 10 • Correo electrónico: info@aleacomunicacion.es
Teléfono de Atención al Lector: 902 116 813
Prohibida toda reproducción a los efectos del Artículo 32, 1, párrafo segundo, LPI

Mario Vicente y su equipo, de 'Undanet', son los responsables de la página web de muchas películas norteamericanas como "Space Chimps". / JESÚS FORMIGO (ICAL)

Hollywood en Salamanca

Una empresa salmantina ha realizado la página web oficial de diferentes películas americanas, entre ellas 'Space Chimps'

Dicen que las casualidades no existen. Existan o no, "un golpe de suerte, apoyado en un buen trabajo", es lo que ha llevado a una empresa salmantina a estar presente "en la meca del cine" dentro del diseño de páginas web. 'Undanet' ha firmado los espacios oficiales on line de películas como 'Una Mente Maravillosa' o los films de animación 'Valiant' y 'Spirit'.

Uno de los socios fundadores de la firma, Mario Vicente, recuerda cuando crearon la página web del cortometraje de un amigo, para un festival de cortos 'amateur', cuando "por casualidad" la vio su jefe, ya que trabajaba en una empresa de publicidad y le encantó. En esos momentos, relata, tenía sobre la mesa un encargo de la productora y distribuidora Aurum para la realización de la web oficial de la película 'Una Mente Maravillosa'.

La experiencia "fue todo un éxito", de hecho explica que tuvo más de 10.000 visitas diarias, lo que significó el inicio de 'Undanet' en "Hollywood" y sobre todo en la producción audiovisual, un recorrido que en la actualidad les coloca en una situación privilegiada ya que son la única empresa de Castilla y León que cuenta en su cartera de clientes con productoras como Filmax, Warner Bros o Lola Films, las mejores del panorama nacional e internacional, relata.

El último trabajo realizado por esta firma ha sido la creación de la página web oficial de la última película de animación 'Space Chimps: Misión espacial', encargada también por Aurum y que ya está al alcance de los cibernautas.

Según relata, crearon una zona de materiales y descargas, en las que los niños pueden adquirir caretas, juegos para pintar, así como información de los personajes y de la película.

Para él es un logro que desde Salamanca hayan conseguido firmar este tipo de trabajos, pues normalmente "el diseño de las web se realiza directamente en Estados Unidos o en grandes agencias".

¿El secreto?, que han optado "por un trabajo de máxima calidad" y aunque sabían que era difícil llegar hasta donde lo han hecho, confiesa que fue lo primero que se propusieron, "ir a por la niña bonita".

AMPARO BARRIO

Segovia hace 25 años

Romería a la Fuente Santa en Caballar

Los días 3 y 4 de septiembre se celebrará en Caballar la tradicional romería en honor de los santos mártires San Valentín y Santa Engracia, hermanos de San Frutos, patrón de Segovia.

Todos los vecinos de Caballar presumen de conocer las vidas de estos santos, y nos cuentan que después de enterrar a San Frutos en la misma ermita donde habían vivido, se retiraron hacia Caballar; allí continuaron su vida solitaria en la ermita de San Zoilo. Más tarde fueron martirizados por los moros, que arrojaron sus cabezas a la Fuente Santa; sus cuerpos decapitados fueron trasladados al lugar donde reposaba el de San Frutos, mientras las cabezas quedaron en Caballar. Reciben un culto singular, que consiste en llevarlas en procesión hasta la Fuente Santa en las épocas de mayor sequía, para practicar en ella la 'inmersión' de las mismas, impetrando la lluvia. Es lo que se ha dado en llamar las 'mojadas'. Hoy en día se sigue practicando la inmersión de las reliquias y es de admirar la gran fe y fervor de los vecinos del pueblos.

Cabe destacar el trabajo y la ilusión de los jóvenes -tanto locales como forasteros- en un intento de levantar la fiesta y animar durante unos días al pueblos. Gracias a ellos habrá estos días reboladas, pasacalles...

Restaurante Lago
la casa de las Gambas

Las mejores Gambas de España en "Restaurante Lago" recibidas directamente

Huelva, Punta Umbría y Ayamonte sirven a "Lago" todos los días del año

Degústelas desde el marco más BONITO de Segovia entre luces, pinos, flores y fuentes

Disfrute del verano y saboreé los mejores productos en el marco de la terraza del "Restaurante Lago"

Crta. de La Granja, s/n 40004 Segovia
Información y Reservas: 921 42 00 59
www.restaurante-lago.com